國民黨之民生主義其最要之原則不外二者一曰「平均地權」二曰「節制資本」

民國日報

THE REPUBLICAN DAILY NEWS

中華民國十六年五月十三日（即舊歷四月十三日）星期五

本館開設在愛多亞路（帶鈎橋南堍）一五一號

發行所電話四一八一六號

編輯所電話七四六八號

三千九百七十四號

今日四張售大洋三分五厘

本報定價目　中國境內每月洋一元……（illegible in part）

廣告刊例　▲特等新聞下端五行起碼每日每行四角五分　▲頭等二行起碼每日每行大洋一元四角　▲後幅三行起碼每行八角　▲短行每字一分　▲英寸二方寸起碼每寸日五角

本報發刊星期評論　復刊星期閒話啟事

本報自下星期一起發刊「星期評論」一大張，將上週間國內外大事作一總報告，並加以精密之評論，由梅九先生編輯，並請專家撰述，隨報附送，不另取資，以後每逢星期一出版，各地同志如荷惠賜鴻文，不勝歡迎，請書明「星期評論編輯部」收，又「閒話」一欄，自本月十七日起復刊，仍由聖女先生編輯，徵求各種短小有趣味之稿件，以不過五百字者爲合格，如蒙賜教，請書明「閒話編輯部」收，

上海總商會公告

本會定於本月之七日召集會員大會當場推定臨時委員三十五人並於月之八日由臨時委員會推定常務委員七人即於十二日由前副會長移交前來先將會務暫行接收所有賬冊單據統俟審計明確後再行收受特此通告

請用註冊商標　國貨電氣風扇

本廠創辦於民國五年製造各種電器久爲各界歡迎現當夏令出有五十六寸吊風扇十六寸檯風扇兩種物美價廉愛國諸君提倡購用請認明商標茲將風扇之優點列右

製造精良　風力充足　快慢隨意　取價低廉　式樣宜雅　用電極省　搖頭簡便　保用二年

上海華生電器製造廠謹啓　廠在虹口兆豐路東周家嘴路二千八百六十五號　電話北二千九百四十七號　電報掛號二二二五　本埠外埠各電料號均有經售

上海白克路北河路八號　太平洋書店

贈印　增補特種中山叢書五萬冊

三民主義　建國方略　中山演講集　中山手札墨跡　三民主義撮要

贈印章程

本店爲宣傳中山主義起見將特種中山叢書的版權犧牲五萬冊發售凡購一部者照廉價九折一次購滿五部加送二部滿十部加送五部滿五十部加送廿五部滿一百部加送八十部滿五百部加送四百五十部滿一千部加送一千部或運紙來完全代印亦可同行另有優待

上五書購滿五十部者除照折扣外每部贈價值六分中山相一張（或配贈蔣介石汪精衛宋慶齡列寧馬克思各相均可）

購買本店出版各種相片亦有加一贈品

東方雜誌　二十四卷第四號

不平等條約或中國……樓桐孫
中國經濟上之根本問題……馬寅初
汎太平洋學術會議之過去與將來……竺可楨
英國對華新提案之面面觀……杭立武
現代史料（七篇）……幼雄等
名相與條理（完）……張東蓀
治理黃河之討論……沈怡
朝鮮銅字本四書五經大全攷……鄧元沖
兵大伯陳振武的月譜（小說）（續）……李劼人
一箇警察（小說）……宅邨譯

▲本期插圖有「中西通商最初之遺物」等十二幅，附錄欄有各國對華外交宣言等重要文件五篇。

每冊一角二分半　半年十二冊一元二角半　全年二十四冊三元

商務印書館

東路軍前敵總指揮部政治部發起陳英士先生殉難十一週紀念大會

本月十八日爲陳英士（其美）先生殉難十一週紀念本部定于是日在上海開一大規模熱烈悲壯之紀念會茲訂於本月十四日下午一時在本部先開一籌備會討論一切進行事宜倘乞各團體推派代表參加除另函通告外此公告

上海銀樓業職工會緊急通告

啓者本會已蒙統一委員會及特別市黨部調查並登記而要求之條件正在互相磋商中不日即可呈統一工會修改提出在未經本職工會同意而店方有任何舉動概難承認當未能發生効力焉務希公鑒

中央執行委員會宣傳部徵求啟事

本部刻下徵求共產黨一切祕密文件及共產黨欺騙農工之事實凡我同志暨全國民衆如遇有上項文件及事實希即函告毋任盼切

南京鐵湯池中央執行委員會宣傳部啓

余宅治喪處謹啓

望江余壽平中丞於民國十五年七月念九日壽終皖寓茲擇於十六年五月十五日在上海本宅設奠伏念各方多故交通阻隔計告或友倍感難週用特登報奉聞如蒙惠唁在本秋節以前仍寄上海同孚路十三號余宅爲盼

訃告

顯妣張太淑人痛于民國十六年夏正丁卯正月初二日巳時壽終滬寓內寢茲擇于夏正四月廿四日在上海天津路報本堂前院領帖廿五日扶柩回籍廿六日辰時停靈于甯波招商局巳時扶柩至塋廿七日巳時安葬恐訃未週哀此報聞

孤哀子屠用錫泣血稽顙

恕訃不週

顯考仲眉府君痛於民國十五年夏歷丙寅八月初一日丑時壽終正寢距生於清咸豐三年甲寅八月十三日丑時享壽七十四歲不孝等親視含殮遵禮成服謹筮於民國十六年丁卯四月十五日領帖十六日安葬於吳江縣江澤村切字圩祖塋昭位恐訃未週哀此報聞

棘人沈惟墉（君崇）惟埏（君匋）泣告（喪居蘇州葑門外周莊南柵）

駿運胞兄鑒

匝月不見回信甚念前月囑友到杭探知兄十九赴申因未見旋家弟甚盼切今望見報速即來家否則祈先信慰以免雙親心焦是爲切要

弟騤啓

東路軍前敵總指揮部政治部啓事

現本部承中法大藥房惠賜自製國貨人丹六千包囑轉給各隊將士領用除由本部分給各隊領用外特此登報鳴謝

東路軍先遣司令部啓事

本部奉令收編上海武裝民衆早已結束所有前委各種名義業經取消并呈報在案倘有再用從前名義在外招搖一經查覺即予嚴拿懲處決不寬貸仰各知照爲要

江蘇省黨部特別委員會工人部通告

本部於五月八日組織成立刻已開始辦公此後各級黨部各工會關於工人事宜須與本部接洽者請直接或通函至南京花牌樓黨公巷江蘇省黨部工人部可也特此通告

江蘇省黨部特別委員會緊急啓事

本月六日總政治部召集統一江蘇省農民協會當經議決辦法改派顧子揚田士捷秦仁昌左景烈冷德龍余心一王禮錫葛建時曾省等九人爲江蘇省農民協會籌備員即交本黨部正式通知各該籌備員組織籌備委員會已由本月十日正式成立所有以前兩個農民協會籌備處應自本日起一律停止辦公恐未週知特此登報聲明

上海特別市黨部青年部啓事

本黨部現受安徽省黨部委託介紹黨務工作人材凡旅滬皖籍忠實青年同志願回皖工作者希即日來本部報名以便選擇介紹爲盼

上海特別市黨部青年部啓事

本部爲調查上海各青年團體內容起見望各團體將名稱性質人數負責姓名通信處會址及成立時間剋日具函報告本部以便登記是所至盼

上海各界婦女聯合會改組籌備會啓事

本會前爲共產份子所把持會務無形停頓現爲澄清內部實行改組起見定於本月十五號下午一時在少年宣講團開改組大會恐未週知特此通告

江蘇省黨部出版的無敵週報發刊露佈

本社集中忠實而有研究之同志發行本報爲江蘇全省惟一之黨報用以發表本黨主張闡發革命理論指導全省黨務并共同討論目前種種困難問題除由本社社員担任作文外并請吳稚暉蔡子民胡漢民諸先生撰稿第一期定本月十五日出版特此露布

江蘇省黨部特別委員會宣傳部無敵週報社

望眼欲穿之進攻週刊出版了！

請看我們怎樣向共黨進攻！怎樣作國黨的防禦戰！第一期定於今日（五月七日）出版目次如下：（宣言）▲我們爲什麼要進攻？……紹文　請看叛黨禍國的鄧演達……慎之　反革命的共產黨……（鋼錐六則）—共產黨理想實現國民革命嗎？（慎）—「打倒國民革命」！（慎）—哪裏來的錢？（慎）！親假點（慎）—帝國主義與共產黨同有兩副面孔！（慎）—朱先生機聲丁！（慎）湘鄂共產黨之逆行（武漢被迫來滬者之報告）徐佛觀（專載）▲護黨救國運動中之要件

圖書館　分售處—本外埠各大書坊　出版期—每星期六上午出版不誤　（報價）每期大洋二分五厘

社址—上海小西門第二師範學校　總發行所—上海四馬路泰東

訂閱　三個月大洋二角五分　半年大洋五角　全年大洋一元

解決學潮委員會通告

爲辦理學校風潮事宜凡滬上各校有糾紛發生可向本會祕書處接洽可也通信處　東路軍前敵總指揮部政治部

本會由東前總政治部市黨部學聯會教育委員會等四個機關組織而成

上海市內各地方機關調查委員會啟事

本會調查上海市內各地方機關之性質統系及現狀曾經將調查表分別寄塡限三日寄交本會以便彙案呈報各在案乃查各機關調查表依限塡明寄會者固多而尚未塡送者亦復不少特再通告各機關展限三日一律塡明送會勿再遲誤爲要

中國國民黨上海特別市黨部停止徵求黨員啟事

案奉本市黨部臨時執行委員會第二次會議議決案開，根據中央黨部清黨辦法，自本月十一日起，撤消徵求處，停止徵求黨員等因，奉此．除通令各級黨部在此清黨期內，暫停入黨，並將市黨部徵求處即日撤消外，合再登報公佈。

上海特別市黨部組織部 五月十日

中國國民黨中央黨部通告

中央執行委員會及各部已于四月二十日起在南京開始辦公特此通告

中國國民黨江蘇省黨部特別委員會通告第一號

為通告事案奉中央執行委員會函開案據中央第八十五次常務會議組織部提議江蘇省黨部執行委員會久已期滿延不改選近又迭據各縣市黨部控告省黨部行為謬妄請即解散並嚴辦叛黨份子侯紹裘張曙時等案議決即應即停職改派李志雲顧子揚葛建時廖世劭馮士奇周傑人鄒廣恆余心一吳豹軍為特別委員組織特別委員會接管江蘇省黨部一切事務及籌備改選等語特此函達希即查照辦理等因奉此本會業於四月三十日正式組織成立暫在南京花牌樓黨公巷開始辦公特此通告

中國國民黨江蘇省黨部特別委員會通告第二號

五月三號

為通告事案經本會組織委員會議決本省各縣縣黨部均須一律澈底改組在未經正式改組以前各該黨部所有各項工作應即停止進行聽候解決特此通告

中國國民黨江蘇省黨部特別委員會通告 第三號

為通告事本會為應革命之需要促黨務之進行於四月二十七日正式成立前已通告在案茲製就印信呈請中央執行委員會核准備案于本月五日啓用前省黨部印信應即取消特此通告

中國國民黨上海特別市黨部宣傳部啟事

本部為擴大宣傳發揚三民主義起見特定自五月十一日起至十五日止舉行公開演講時間每日上午九時至十二時地點按日更換計開 十一日在九畝地新舞臺 十二日林蔭路本黨部 十三日西門少年演講團 十四日閘北廣舞臺 十五日浦東大戲院凡我上海市民欲明瞭本黨主義及政策者屆時請按照上列地址前往聽講可也

中央政治會議上海臨時分會秘書處啟事

此後凡投送本會各種文件概須備具正副二件以便手續此啓

中央政治會議上海臨時分會佈告第八號

茲據工會組織統一委員會報告因五一勞動紀念工友參加運動廠主有扣除工資及開除工友情事殊屬違背本黨保護農工政策除飭該委員會詳細查復以憑核辦外特再剴切佈告倘以後再有此項壓迫工友舉動黨紀具在決不寬假仰各廠主一體遵照此佈

中華民國十六年伍月十日

中央政治會議上海臨時分會佈告第九號

本會第拾七次會議議決限上海政治財政等各機關於五日內將受委日期及辦理情形呈報本會如逾限不報即行撤換特此布告仰各機關一體遵照

中華民國十六年伍月十日

中央政治會議上海臨時分會布告 第十號

一月以來滬上各學校學生每以學生會名義向學校當局提出種種要求限期答復並有其他軌外行動使學校當局不能行使職權當此軍事期內所有公私學校經濟異常困難之際維持現狀已屬不易倘再生其他枝節教育勢將停頓殊非所宜國民政府定都南京對於教育事項正在積極計劃一切辦法將來自當公布所有各校學生要求多與國民政府新教育計劃有關應歸一律辦理在政府新教育計劃未頒布以前各校校務應暫一律照舊維持以免紛歧合亟佈告仰各學校當局及學生會一律知照

中華民國拾六年五月十二日

中央政治會議上海臨時分會布告 第十一號

本會第十九次會議議決凡關于團體備案事宜應由各團體呈請本會核准又凡前已在其他機關備案者須于十日內呈報本會補行備案否則作為無效特此錄案佈告仰各團體一體知照

中華民國十六年五月十二日

中央政治會議上海臨時分會布告 第十二號

本會第十九次會議議決上海房租問題亟待解決惟欲求公平審定房租須估計土地及工程價格按照相當利率制定標準應俟上海特別市政府成立後交市政府土地工務等局指派人員趕速審慎辦理以期公允在市政府未成立以前該項問題應暫緩討論特此錄案佈告

中華民國十六年五月十二日

國民革命軍總司令部政治部啟事

本部現已擇定南京城內戶部街開始辦公希各界一體知照此啓

中國國民黨政綱對內政策第十一條

制定勞工法改良勞動者之生活狀況保障勞工團體並扶助其發展

東路總指揮部前敵政治部

國民革命軍東路軍前敵總指揮部政治部緊要啟事

嗣後各界如有各項案件呈控到部者務須備具正副兩呈若不備具上項手續不予受理仰各週知

國民革命軍海軍總司令政治部招考司書

本部現擬招考司書十名月薪三十二元凡有意報考者請於本月九日起至十五日止每日上午九時到高昌廟本部秘書處報考

國民革命軍總司令部政治部啟事

逕啟者頃發出致全國各書局函云數月以來國民革命勢力急速進展黨化教育亟應普及各書局順應潮流黨義書籍風起雲湧殊堪嘉許但其中適於黨義無過不及之弊者固多而牽強附益為共產黨所愚惑竟與本黨主義矛盾者亦復不少查此種書籍流行各級學校貽患甚大若不加以審定黨國前途何堪設想請貴書局即將發行之各種黨義書籍寄交本部教育股審查其未經審查者不得發行恐發函不週特此登報奉聞

國民革命軍二十一師政治部招考男女宣傳員啟事

啟者本部現須招考男女隨軍宣傳員多名所有報名手續及待遇辦法披露于後（一）年齡十八歲以上三十歲以下者為合格（二）資格 須合下列各條始有投考資格 甲、中國國民黨黨員 乙、初中畢業或有相當程度者 丙、身體強健者 丁、能操普通語言者（三）考期 定五月十四日上午十一時（四）報名日期 自登報日起至十四日止（五）報名及考試地址 在南站路大同大學校寄宿舍（六）待遇 每月薪金三十元以上

國民革命軍二十一師政治部宣傳科長孫懷遠

國民革命軍海軍總司令部政治部招考宣傳員簡章

資格以在中等學校畢業及有相當程度瞭解三民主義口音清晰者為合格名額第一次十名 報名定五月十日起至十三日止為報名時期投考者于每日下午二時起至四時止親自攜帶四寸半身相片來昌廟本政治部報名 考試五月十五日九時起在高昌廟本部揭曉在上海民國日報揭曉薪金錄取後按其工作能率每月給予二十元至四十元之薪金

江蘇省黨部特別委員會組織部通告

本部已於五月二日開始辦公此後各級黨部關於組織事宜應與本部接洽者請直接或通函南京花牌樓黨公巷本部可也特此通告

江蘇省黨部徵文啟事

「題目」（一）如何造成強大健全之中國國民黨（二）國民黨之中興運動（三）國民黨與共產黨（四）左右派之真相（五）共產分子在國民黨內所做之工作 「報酬」分四種甲種每篇十元乙種五元丙種三元丁種一元 「地址」南京游府西街電話局隔壁本省黨部 「期限」五月卅日截止

江蘇省黨部特別委員會宣傳部

新出版

新經濟學

德國盧森堡著 陳壽僧先生譯 胡漢民先生校訂

盧森堡是為世界革命犧牲的偉人，又是社會主義經濟學第一流底學者。其理解之精銳，可以說是當世無敵。此書以推翻近代一切資產階級的經濟學，而建設她的新經濟學為特色。同時給社會革命勞動運動以真正科學的基礎。陳壽僧先生從日文譯出併對照德文的原本，又經胡漢民先生校訂，力求「信達」斷然為中國出版界第一本經濟學書。

平裝 一册 一元二角
精裝 一册 一元五角

中國新文社印行。
代售處上海棋盤街民智書局及各大書坊

發起陳英士先生殉難十一週紀念大會啟事

五月十八日為陳英士先生殉難十一週紀念之期、中正等追念往績以為必當有熱烈悲壯之紀念、藉以喚起同志革命之精神、凡我全國同志、俱應於是日舉行紀念大會、用彰先烈、是所至盼、

蔣中正 胡漢民 啓

剷除共産餘孽！

上海工會組織統一委員會宣傳部

中國國民黨政綱 對內政策第六條 確定人民有集會結社言論出版信仰住居之完全自由　東路前敵總指揮部政治部

言論

讚勞動大學

（老梅）

自資本主義發生後，不但一切產物全歸資本家所有，連所謂教育都成了資本家專賣品囉！　一般勞動者及他們的子弟，幾乎沒有受最新教育的機會。　至於國家派的教育家，又純用「愚民政策」　設立些奴才教養所，專門製造些機械人物，好作他們殺人害世的工具，還有現在名共產實集產的赤俄，更加利害，拿着一把「冷氣逼人」唯物史的快刀，把人類「愛」和「美」的　高尚感情及理性，一齊斬斷，弄成一種最冷酷無情的教育，比從前德國的「半獸教育」，又增一倍，簡直可以說是「全獸教育」了！　所以甚麼鮑羅廷——就是他們教養成的豺狼派的獸性人，左手拿着盧布，右手拿着第三國際的命令，背插紅旗，駕着野戰砲連珠槍的快車，來到東亞，驅使一般騙錢害人的奴才，組織非驢非馬的共產黨，盡情擾亂中國的人心，專門製造些激盪盲目羣衆的口號，到處瞎嚷，甚麼「讀書就是反革命」「打倒智識階級」階級是革命家不要的，眞正智識並無階級，這口號眞正不通，幾乎要抹殺教育，惟恐民衆少有智識，不受他們的詐騙和利用，長此弄下去，非把人類倒退到吃人的野蠻時代不可了！　這眞是可怕的事體啊！　在這種教育要破產要倒退的時期，忽然聽見吾黨仁賢，提倡組織勞動大學，這不特是平民教育的福音，簡直是挽救人類的要策囉！　記者因而略述所觸感的情事，「中心悅而誠服」地贊成勞動大學的組織，盼望勞動大學的實現！　庶幾可以打倒「全獸教育」，改設「全人教育」！

要聞

十五萬大軍肅清各路餘孽

▲十日內克復徐州
▲柏文蔚已下合肥

江北孫傳芳殘部，聞革命軍尅日總攻，軍心大亂，鄭俊彥白寶山等部紛紛北退，已過淸江浦，將扼守海州大伊山。（本報十二日鎮江電）

東方社十二日鎮江電　何應欽前日視察鎮地戰線，昨赴江陰，其司令部聞係借用金山寺附近之某麵粉廠，現市中盛傳甯軍不久將開始總攻擊云。

電通社十二日鎮江電　何應欽前日到鎮江，視察戰線，昨向江陰出發，現司令部在金山寺附近某製粉工場，市中盛傳寧軍近開始總攻擊云。

南京快信　津浦路上之直魯軍，與江北孫軍之殘餘部隊，蔣介石總司令積極力謀肅清，以期完成北伐，據總部軍事消息，蔣總司令決以十五萬大軍肅清餘孽，自鎮江起，至安慶止，調集兵力最厚，沿江布防，已於九日下總攻擊令，各軍一律渡江，何應欽所部第一軍，及曹萬順第十七軍，已由鎮江近逼瓜州，第四十軍賀耀祖將下關獅子山烏龍山各要塞，以重砲掩護，開過浦口，第三十七軍長陳調元部隊，準備由采石馬鞍山等處開過和州，王普所部二十七軍，由蕪湖渡江，王天培所部第十軍，由大通渡江，加以皖北一帶所有葉開鑫第四十四軍，柏文蔚第三十三軍，李宗仁第七軍，劉佐龍第十五軍之劉鼎甲所部第二師，全行開往津浦路，舉行大包抄，限十日內克復徐州，又聞某要人云，江北之孫傳芳近與張宗昌發生意見，孫氏派員赴天津購辦槍彈百萬發，運至烟台，忽被魯張搶去，此事如果屬實，孫張恐將破裂，軍事上必致不利，蔣總司令到接柏文蔚來電報捷，第三十三軍已收復合肥云。

水深火熱中之江北人民

▲日盼國軍早到以解倒懸
孫逆殘部均無鬥志……農民被迫與孫軍抗……靖江屠城之慘劇

公平通信社云，昨接合肥電訊，肥城北鄉距城七十里之下塘集雙墩集，至東北鄉之衆興集，與定遠縣交界一帶，魯軍盤據，向肥城進擊，連日守城國民革命軍三十三軍孫萬乘師，馬辭斌師，及支隊王金韜等部調隊迎擊，雙方激戰，魯軍後方長途旱道，接濟困難，連戰敗北，現城危稍解，肥境崗嶺崎嶇，易於隱伏，魯軍仍退回原防固守，城內孫軍孫師等將全軍開赴四鄉布防，陣綫鞏固，一面飛電蔣總司令及柏葉兩軍長加派援軍，尅期圍攻魯軍，現柏烈武軍長下令各軍，開赴合肥集中，十五日前總攻擊，肥商會長李次顏等亦電請柏氏肅清魯軍，以安地方，目前城中居民甚形恐慌，因戰事激烈之故云。

中國新聞社云，江北孫軍，前屢傳投誠，卒未實現，惟孫部則以餉糈窘困，子彈缺乏，故多不願作戰，對孫傳芳之頑抗，尤爲不滿，玆據昨由涌州來滬之某君，談及江北孫軍窘狀及人民之苦狀云，孫軍自敗退江北各地後，狼狽不堪，兵士之患病者，十有八九，其中尤以疥瘡花柳病爲多，所有軍隊供給完全由地方担任，勒索逼捐，民怨載道，民食尤感不濟，現麥場將屆，如不能乘時收穫，來春必有缺糧之憂，最近孫部各軍，則聲言將反攻江南，並對兵訓話，有某國兵艦渡你們過江，又四出拉夫，得賄即釋，釋後又拉，故人民晝則伏於麥田內，夜則歸家，後又於夜間敲門入室強拉，如臯城內拉至二千餘人之多，南鄉某鎮，因拉夫激起風潮，農民七八千人聯合持農具及土砲與駐軍抵抗，駐軍死傷者甚多，後由高級軍官會同地方紳士調解了事，如臯向以鮮猪出口爲大宗，因猪船被拉，致不能出口，後以巨款賄軍事當局，始得將各猪船繼續釋放，復強徵每猪每只附收大洋六分，以充軍餉，勒捐仍繼續進行，農民有田五十畝者，勒繳五十元，地方土豪劣紳，復狐借虎威，魚肉農民，又強指頭腦較淸之青年爲黨人，串同孫軍加以逮捕，是以青年及國民黨同志避滬者甚夥，商業凋疲，農輟於田，故人民無不望革命軍早到以解壓迫，揚州方面，日前有難民苦力二百餘人，由鎮江渡江轉揚回籍，被孫軍用槍砲掃射，盡死江中，靖江全城被白部洗搜一空，人民死者無算，各軍軍額，多不及半，軍士囊中，均頗豐滿，故潛逃者頗多云。

又江北旅滬同鄉曹溯安等代電蔣總司令，請早日肅清孫軍殘部，以舒民困，其電云，南京蔣總司令鈞鑒，江北自孫逆退駐以來，橫徵暴斂，勒捐強索，姦淫婦女，魚肉良民，摧殘教育，戳殺志士，綜其罪惡，罄竹難數，吾人民處水深火熱之中，盼大軍有似大旱望雲霓，竊思除惡務盡，勿使滋蔓，拯吾鄉於水火，登斯民於衽席，義師所指，誰不簞食壺漿以迎，伏祈早黎勁旅，尅日渡江，則麥場得安然收穫，而來春亦不致有絕食之虞矣，江北旅滬同鄉曹溯安叢會久石煥屏沈朝辯等同叩云。

粵境共軍肅清

▲錢大鈞進兵湖南

廣州各界向政府請願，作澈底清黨運動。（本報十二日南京電）

東方社十一日廣州電　第二十師錢大鈞出師後，韶關一帶之與陳嘉佑同黨之共產黨勢力，已掃蕩淨盡，粵漢鐵路日內亦可望通車，又盛傳錢大鈞將由韶進兵窺湘，日來正在招募苦力一千五百名，同時現正入滇討唐之范石生亦中止入滇，謀與錢大鈞合力攻湘

伍外長就職典禮紀

▲吳稚暉胡漢民致詞

代理外交部長伍梯雲氏，此次由滬來甯，負責辦理外交，定在十日上午十時在國民政府舉行就職式，先一日列席政治會議，說以本人就職後對外交施行之政策，蓋伍氏斟酌現在國民政府在國際上之地位，與以後應取之方針，對大衆宣布，衆意一致贊同，伍氏乃決意於次日就職，會場仍假國府大禮堂，中央黨部派代表吳稚暉，國民政府派代表胡漢民參與，並由胡代表授印，此外如總司令蔣介石，省務員鈕惕生，高魯，鄭毓秀，陳和銑，張詠霓，葉楚傖，及法制委員戴修駿，丁惟汾，教育行政委員褚民誼，及各軍代表，各政治部代表，各機關領袖等，不下數百人，十時餘宣布開會，依秩序行禮，讀遺囑後由胡漢民授印，伍氏受印，然後宣誓，與致詞答詞，茲分別述之如下，

▲伍氏宣誓　其詞略謂余受命任職，謹當忠心努力，不營私舞弊，不濫用私人，倘違背斯誓，願受本黨最嚴厲之處罰，

▲吳稚暉致詞　大意根據總理遺囑，發表意思，略謂總理遺囑嘗謂，「革命尚未成功，」現在革命事業，有蔣總司令繼承總理遺意，完成北伐，則革命當可成功，又謂「促成國民會議」，當由國府負責進行，不難實現，又謂「取消不平等條約」，現由伍委員担任外交，伍氏學識經驗，爲外交界有數之人物，就職後，當能本總理遺意，將從前一切不平等條約，逐漸取消，總理遺囑不難一一實行云，

▲胡漢民致詞　略謂今日外交方針，要在國民革命中，使中國得到國際上之自由平等地位，並應於最短期間內，取消不平等條約，庶於國府方面，可完成此項使命，本黨秉承總理遺意而行，總理生前，已以外交責任，付托伍氏，現在復長外交，我們深知必可達到總理期望，此次伍委員就任，當先將外交方針，於昨政治會議席上宣布，大意仍根據總理方針與政策進行，同人極爲歡迎，將來不難使中國由次殖民地位，提高起來，於國際上得平等地位，且可於最短期間，實行取消不平等條約，使民衆希望圓滿，

▲伍外長答詞　此次軍事，經各同志之努力，已發展至長江流域，又毅然肅清反動份子，現在從事建設，以朝樞譾陋，承乏外交，實難勝任愉快，但以各同志之敦促，與民衆之責望，不能不勉爲其難，好在總理遺囑，於外交方針與政策，已有訓示，以後本遺囑以行，當不致失敗，目前外交形勢嚴重，已長江下游外國兵艦，停泊者不下百餘艘，兵力數萬人，滬上即英國一國，已有三萬人，視庚子聯軍，且有倍之，吾人惟有抱定方針，向前做去，再所謂打倒帝國主義，係整個的，初非欲打倒其少數之人，故民衆不可誤會，致貽口實，

▲王寵惠演說　大意謂伍氏負責，當外交之衝，仍賴同志一致贊助，並希望民衆予以協助，方可成功，蓋外交完全對外，非得多數力量，不能奏效也云云，當由伍外長答云，辦理外交，須有實力，如非軍事發展財政公開，及其他政治訓練，不足奏效，並應使全民覺悟，一致後盾，勿計成敗，認定宗旨，使向一條路上去，不難戰勝云，以外尚有劉記文，馮士奇等之演說，茲不贅，（國十一日）

中央政會九十次會議

▲議決要案六件

中央政治會議，九日在丁家花園開第九十次會議，胡漢民主席，議決重要案件六項，一、由外交部長伍朝樞列席，報告外交方針，對於英美砲轟之甯案，仍當繼續進行，議決，一致贊同，二、教育行政委員李石曾，提議請在上海設立教育委員會駐滬辦事處，以上海爲東南文化薈萃之區，歐西亞東學藝傳播之所，欲謀教育發達，非有委員駐滬不可，經各委員議決照准，三、吳稚暉李石曾兩委員，提議請開辦勞働大學，內分勞工學院勞農學院兩部，經衆議決，照准，當由各政治委員公推籌備員十人，遂推定張靜江，許崇淸，金湘帆，張性白，吳宗信，嚴愼予，沈澤春，褚民誼，蔡元培，匡互生，等爲籌備員，籌備開辦事宜，後討論地點，多數主張該大學設在江灣，四、江蘇教育經費獨立問題，以蘇省教育經費，原有某金爲捲烟特稅屠宰稅之兩項收入，設有教育經費管理處，稅收不足，由省款補助，一致決議保持此項經費之獨立，以維蘇省教育現狀，五、李石曾提議請開辦中央研究院，議決照准，惟須先行派員籌備，當場公推張靜江，蔡元培，李石曾，褚民誼，許崇淸，金湘帆，六人爲籌備員，六、海軍總司令兼福建省政務委員楊樹莊來電，請中央加派黃展堂爲閩省政務委員，議決照准，並電復楊樹莊准予加委，（國）

中央政會加派法制委員

▲王序賓

中央政治會議九十二次，決加派王序賓爲中央法制委員會委員。（本報十二日南京電）

戴季陶昨抵甯

戴季陶昨晚到甯。（本報十二日南京電）

新都之新氣象

▲國府省府均積極進行

國民政府組織條例，祕書長鈕永建正在擬訂草案之間，聞日內即可脫稿，尚須提交中央執行委員會政治會議通過後，始行公布，但祕書處人員極形忙碌，每日政務，分三類辦理，一（擬辦的分類）報告，討論，審查，處理，二（事務的分類）黨務，民政，軍事，建設，實業，財政，農工，司法，教育，外交，三（緩急的分類）急要，重要，次要，例餘，辦公時間，亦已規定，政府全體人員，上午五時三十分起床，八時至十一時辦公，十一時至十二時休息，下午十二時三十分至六時辦公，六時至八時休息，九時三十分息燈，江蘇省政府於五月二日正式成立，因舊省長公署駐有軍隊，遂在國民政府右樓下設立江蘇省政府臨時辦公處，以葉楚傖兼任祕書長，組織祕書處，下設三科辦事，一總務科，二文牘科，三議事科，已將省公署房屋案件器具一切，完全接收，所駐軍隊已遷讓，刻正派工裝修，江蘇省政府定十三日遷移入內，據調查所得，遷移舊省公署者，有蘇省政務委員會，民政司法兩廳，其餘之軍事建設財政教育農工各廳，仍就各原有之機關設立，將來遷入後，司法廳長陳和銑，將常川駐內辦事，民政廳長鈕永建因兼國民政府祕書長，事務頗關重要，辦公時刻，定在國府之時多在省政府之時少也，（國）

首都之清黨工作

▲組織淸黨委員會

日下國民黨之清黨運動，進行最力，總政治部現委任鄧澤如吳倚傖曾養甫何恩源段錫明冷欣鄭異等七八人組織委員會，蔣總司令以黃埔同學會之學生，內多由漢口被迫來甯，雖多忠實黨徒，猶恐有跨黨份子，兼之該同學會第一期已滿，特委派三十餘人設立改組委員會，以鄧悌爲祕書長下，設四科，張彌川爲總務科長，伍惜琨爲組織科長，黃紹美爲宣傳科長，丘安民爲審查科長，並設中央黨部軍人部籌備處，審查軍人入黨，手續亦極完密，委曾擴情爲祕書長，黃仲翔爲總務科長，曾黃二人皆黃埔學生，已經組織成立。

周鳳岐之新職

▲全浙戒嚴司令

軍務廳長周鳳岐，就職後即赴滬，現周已由蔣總司令任爲浙江全省戒嚴司令官，故決於三日內返杭部署一切。（本報十二日杭州電）

俄犯案尚未開審

▲正搜檢證據

國聞社十二日北京電　法庭對俄人案，正調取文件，搜檢證據，開庭尚無確期，俄人到看守所後已照常進食，家屬親友可入內看視及進餽送食品。

昨日之軍事運輸

▲革軍中山鐵甲車第五號，於前日奉命開甯，業奉蔣司令電令調防來滬，故於前晚九時，由甯起程，於昨晨五點抵滬，

▲駐紳寨門東路總司令部官佐兵目等，約二千餘人，於昨日（十二日）開拔赴鎮，共分兩批，第一次挂車三十一輛，於上午九點二十分開出，第二次挂車二十七輛，於上午十一點十分開出，

設無線電之抗議

外艦在粵

電通社十日廣州電　廣東無線電報局長，以停泊該地之各國軍艦使用無線電報，違反國際慣例，且妨害廣東政府之無線電事業，決定提出抗議。

日外相暫不專任

▲須俟對華政策確立後

電通社十二日東京電　對華政策確立後，有人推測謂田中首相爲使全中國統一起見，將援助某勢力，確否待證，又犬養毅於昨日會田中首相，本而語人云，田中確有一見識，不似幣原之無能，

電通社十二日東京電　專任外相之任命，在對華政策確立後，

電通社十二日東京電　日本政府將在滿洲由關東廳召集領事會議，

東方社十二日青島電　侍從武官小山少將乘西京丸，於十一日午後二時抵青島，六時向大連出發，

法德又起交涉

▲法國要求德國破壞要塞

電通社十日巴黎電　法國外相要求德國根據二月之協定，於指定之時日（六月五日）破壞德國東部國境之要塞，若拒絕實行，則洛迦諾條約必發生重大危險，已向德國嚴談此事，

中國國民黨第四條政綱　對內政策
實行普通選舉、廢除以資產為標準之階級選舉
東路前敵總指揮部政治部

海外國民黨之擁蔣電

▲麥達國民黨電　國民政府鑒、恭賀新政府、並擁護蔣總司令、麥達國民黨、

▲普陵司伯國民黨電　國民政府鑒、本分部極力擁護蔣總司令之政策、並希望遷甯之國民政府、努力進行以求勝利、普陵司伯國民黨、

▲尼加拉國民黨電　中國南京國民政府鑒、我們擁護南京政府、並贊成蔣總司令反對共產黨、尼加拉國民黨、

▲佑勒拔爾克與克爾普國民黨電　中國南京國民政府鑒、我們擁護新建設的政府、並且鄭重的請求蔣總司令介石、驅逐共產黨、深望繼續努力、以求中國統一、佑勒拔爾克與克爾普國民黨、

張作霖尚做總統夢
▲奉系內部發生裂痕
▲小張與楊宇霆吃醋

北京特約通信　（K、M、）

北京的地方、也許是風水關係、不論什麼時候、總是那樣雲霧彌天、烏烟瘴氣、永沒有清明的時候、所有無論是誰、只要在那個城圈子裏頭、前途的一切就算從此終結了、其實大家以為張作霖到了北京、總有一番舉動、誰知這幾個月來、那半死不活的顧維鈞內閣、還是那樣的在那裏只是喘氣、說起來多麼好聽、中日修約、中法修約、好像時常在那裏開會、實際上人家還不是在那裏同他們虛與委蛇的周旋着、在這時候、忽然做了一樁破天荒的事情、去搜查俄館區、弄到不少的證據文件、將李大釗一干八等、都拘捕起來、當時外間議論紛紜、不知道他們究竟怎樣擺布、起先還有主張交正式法庭審判的、後來却漸漸的變化、由軍事特別法庭審了幾次、便判處死刑、其實李大釗只要有處死罪的證據、那麼交正式法庭還不是一樣、又何必要多費一番手脚、事後探悉、原來在俄館搜到的各種證據裏面、有不少都是關涉到奉軍方面的重要人物、如果公開審判、這種關係、未免牽涉得太大、而且究竟怎麼處置、的確也是個難題、所以只得含含糊糊的過去、因為李大釗死了、共餘的俄黨人沒有多大關係、已經決交普通法庭辦理、在張作霖之下、張學良和楊宇霆是顯然分成兩派的、最近有一件事、更足以看得出他們的裂痕、就是于珍的衛戍司令由榮臻繼任、于珍當初在南口戰役結束時、他會對新聞記者演說、表示厭戰、後來河南問題緊張時、他在東明方面、又被新軍打得大敗、張學良對於他、早就有排除的意思、中間因為有人以為不宜操之過急、所以直到現在方始發動、其實這也不過是外表的情形、至于內幕、因為于珍是楊派的人、和小張立在不相容的地位、去于珍就是打擊楊宇霆、小張因為他老子過于信任楊宇霆、什麼事都同他商量、未免懷了妬忌的念頭、而且因為楊宇霆和南方比較的接近、即使將來有妥協的可能、也不願將這份露臉的事給姓楊的出風頭、這纔是眞正原因、姓楊的何嘗不乖覺、早知道有這步、所以託故回奉天去、雖然盛傳一星期中就回北京、其實他要不是老張自己親自打電報給他、決不會就來、至于榮臻、本來也並不是小張的嫡派、這次繼任衛戍司令、在表面上使人家看着似乎比較的不露痕跡、實際上小張在河南所做的工作、是將榮臻部下的下級軍官、逐漸都換了三四方面的親信人、雖然外面照樣、內裏却早掉了包了、

至于張作霖本人、一進北京時、就存心想做總統、無如總統是向來很難產的、只得變換方法組軍政府推大元帥、過一過癮、最初的傳說、有各軍在五月一日那天通電擁戴勸進的話、可是到了那天、依然是闃無聲息、本來他們就是生息在列強的帝國主義卵翼之下、那裏能隨着自己要幹什麼就幹、少不得先去請示、因此張作霖近來時常親自出馬、今天這使館、明天那使館、忙着接洽、等到他們都承認他做總統或是大元帥時、少不得他便會關着大門稱孤道寡起來了、（五、七、）

皖政委會十一次會議紀

安徽政務委員會四月二十九日下午二時、開第十一次政務會議、出席者、余誼密、李杭文、張秋白、劉復、姚醍昌、張仲琳、主席張秋白、記錄鮑植、主席恭讀總理遺囑、（報告事項）甲、主席報告、一、財政科長姚醍昌函請財政科遷蕪辦公案、議決電復姚科長、經第十一次常會議決、財政科及金庫勢難遷蕪、駐蕪辦事處可設分金庫、辦理收放事宜、並令財政科人員照常辦公、二、福建政務委員會元電、不良分子作反革命之舉動、望同志一致聲討案、議決擬電擁護南京中央黨部、國民政府、蔣總司令、乙、民治科報告、一、安徽黨務促進會請通緝光昇等跨黨分子案、議決請總座即將光昇免去安徽政務委員會職、並將光昇等通緝拿辦、二、懷甯律師公會請辦劣跡最著之法官俞麟等案、議決交主管科傳詢該公會是否有人負責、以憑核辦、三、萬億倉經理請照例發給津貼案、議決交主管科另行提案整理、至原有津貼暫仍由財政科照發、四、青陽銅陵貴池歙縣縣長任免案、議決青陽委歐陽昭、銅陵委王槐熙、貴池委李傳綱代理歙縣縣長、瞿朝杰調省、遺缺陳振鈞代理、五、擬任黃鉞為潛山公安局長、阮復為繁昌荻港公安分局長案、議決照委、丙、財政科報告、一、江防司令呈請撥款修理安豐軍艦案、二江防司令呈請撥款修理常清小輪案、議決兩案併交建設科、派員估勘具報後再議、（提議事項）甲、民治科提議、一、安徽全省公安局暫行組織大綱、（附原有水陸警察經費一覽表）議決張秋白劉復余誼密李杭文審查、二、安徽逆產清理條例審查報告案、議決通過、三、安慶市公安局政治部預算案、議決祕書裁去、其餘科長科員書記等比照公安局俸給等級支給、傳達交通勤務伙夫等依照公安局警士等級支餉、組長視一等科員、餘類推、嗣後該部一切公文請領款項、均須由公安局長署名呈請該部主任副署之、乙、建設科提議、一、請製定探採兩種礦區稅票案、議決通過、二、安徽全省墾務委員會呈報進行經費數目案、（附預算案）議決通過、三、請設立農林工商交通礦務墾務土地水利等七局、確定委省新實業行政系統案、議決俟提出計劃書再議、四、請整頓舊有實業機關案、議決主管科分別情形酌量裁留、以便公加整頓、

皖垣軍政要訊

安慶快信、近日皖省軍事、原有趨重上游之勢、繼因南京會議、復變更軍事計畫、上游與皖北同時並重、第十軍軍長王天培、與新編第五軍軍長葉開鑫、日前曾因南京中央黨部、國民政府成立、相偕赴甯慶賀、兼及軍事上種種問題、與蔣介石有所磋商、迨三日下午四時、王氏已與政務委員會代理主席蔣作賓、乘濬蜀兵輪返皖、王氏因近日皖垣謠言孔多、人心惶恐、四日乃以兼任之安慶衛戍司令名義、貼出佈告、積極禁謠、企以安靖市面、各城門復展緩關閉、殊有粉飾太平景象、第三十三軍軍長柏文蔚、日前已由甯返皖、四日下午一時、應農工商學婦女聯合辦事處之歡迎會、緣該處成立、適於柏氏甫赴滬甯之後、茲特趁五四紀念、在省教育會之該處處址、開會歡迎、三十三軍第八師、有一部分軍隊、於四日由鄂屬黃梅開而至皖、擬日內即拔往舒城、加入皖北軍事、葉開鑫則於日前亦返大通防次、佈置一切、又原駐上遊之第十四第十六兩軍、有一部日內即將開皖、刻正覓勘房屋、以便駐紮、惟皖省軍事方興、各縣局為各軍所委派、經徵稅款、亦均被就近截留、行政財政之統一、徒託空言、此間軍界昨接暫編第六軍軍長石德純、自六安發來一電、主張設立軍需委員會、所有各軍防地之收入、悉解該委員會、分配各軍、以資點綴、如王葉諸氏贊同、該會即可設立、秋浦為贛皖要道數月來迭受軍隊之蹂躪、近則第三軍變兵、摧毀地方、適三十三軍補充旅開拔過境、故該師師長魏旭東、接該縣各界、電請就近堵剿、而財政科長姚醍昌、因兼蕪關監督、擬將財政科全部遷蕪政務委員會議決、財政科及金庫勢難遷蕪駐蕪辦事處、可設分金庫辦理收放事宜、已致電姚氏查照辦理並由會令財政科人員照常辦公故該科職員之赴蕪者甚屬寥寥、前姚所更動之厘局十數所能安然接事者、十之一二、其餘多被拒絕折回、又民政科長劉復提議、經政務委員會牌示揭曉、如青陽縣縣長陳炳經調省、遺缺委歐陽允任、歙縣縣長翟朝述調省、遺缺陳振鈞代理銅陵縣縣長周積墉調省、遺缺委李傳綱充任、貴池縣縣長徐傳友調省遺缺委王槐熙充任當塗縣縣長彭源翰撤任委李克剛代理郎溪縣縣長馮素民撤任委張仲權代理舒城縣縣長蔡繼培暫准留任並委阮復為繁昌荻港公安分局局長黃錢為潛山縣公安局長、而建設科長張秋白建議、關於製定探採兩種礦區稅票案、及全省墾務委員會呈報開採經費數目及預算案、均經議決通過、又設立農林工商交通礦務水利等七局、確定本省新實業行政系統案、議決提出計劃書再議、整頓實業各機關案、議決由主管科分別去留、以便妥加整頓、但皖垣近因江輪阻滯貨源告絕、以致百物騰貴、人多感受困難、食鹽一項、尤為恐慌、向係大通起運而皖、分銷潛山望江太湖秋浦貴池等縣、去歲會經省城縣商會呈准陳調元發給免予封差之護照十五張、往來裝運、近則越時既久、仍有被封情事、現商民協會方面特向十軍交通處、函請仍援前案辦理、以利民食、第十軍軍長王天培、已准照辦、並布告週知而皖垣東北角之菱湖門、為聶憲藩長皖時所闢、繼為馬聯甲所閉、近由政務委員會分行安慶市公安局長曾唯重行開闢、並易名為建設門、已於五日起、開始通行、此最近皖政界之近況也、（五日）

蕪湖軍訊一束

七日蕪湖快信、軍事方面、日來已有漸趨活動之氣象、李宗仁新任第三路總指揮、專事肅清江北之敵、魯軍現急攻合肥、並竄擾梁園柘皋一帶、合肥日盼救兵之至、如大旱之望雲霓、刻十五軍第二師全軍、由蕪開往對江三墈、遵陸道向上游進展、二十七軍楊逆東徐鏡溪新成兩旅、昨前兩日已有第二團官兵第三團官兵、先後開往士橋、聞係繞道開赴前方、抄襲敵軍後路、至四十四軍葉開鑫部、則前有奉令集中巢縣、現又奉令改變行程、和縣仍在敵軍盤據中該縣人民水深火熱、情同合肥、兩縣均日有向當局求救之急電、想軍事當局布置妥定後、必能於最短期間肅清奉魯軍、以解除我江北各縣民衆之痛苦也、又上下游電線前次略有損壞、刻已經當局派員修復、照常通訊矣、記者屬稿至此、又得一消息、即四十四軍軍部、及特務處、已於今晚由通移蕪辦公、地點在二街留春附近、軍長葉開鑫、業已來蕪、聞該軍明日有二萬部隊抵蕪、即將轉赴江北作戰、

▲蕪湖快信、江北肥含巢等縣、受賊兵蹂躪、砲火紛集、人民奔避四鄉、已滿坑滿谷、昨據合肥友人來言巢縣運漕已被賊兵所據龜山（巢縣合肥交界）架設砲位含山城岌岌可危該縣代理知事劉育巳退走來蕪、飛電安慶告急今日消息、獨立第五師馬祥斌部、已有一部入西門增防、現在內外夾擊、刻在合肥城內固守、前揭各路援軍、激戰甚烈、四十四軍葉開鑫軍全部、已於昨晚分乘江華大輪及各小輪抵蕪、葉軍長下令所部軍隊、一律不准登岸、本人則於今日率所部渡江、棄舟登陸、積極向含山合肥前進、其留守處則設在蕪埠、以資辦理後方接濟、前夜三時、十五軍第二師第三師全部官兵、奉令向上游前進、當即全部渡江、遵陸出發、又七軍第二師第三師全部、於昨午分乘小輪渡江由對江二壩登陸、亦向上游進展、駐防魯港之十五軍四團二營沈營、昨日下午三時、亦奉令開拔前進、觀上各軍之紛紛調動、其目標當係掃除江北之殘敵、及上游之反動軍閥、大抵三五日內、不難次第撲滅也、蕪地防務、現聞已調駐紮宣城之楊團（二十七軍）來蕪塡防、該團已於今日紛紛開拔抵蕪矣、

九日蕪湖快信、國民革命軍二十七軍軍長王普、於昨（八日）日下午六時許由南京乘岳瑞小輪返蕪、軍政治部全體人員、均往江干歡迎、王氏登岸後、即貼出布告、（與甯少清黨代表會銜）大意謂奉第三路總指揮李宗仁通報七軍十五軍、均奉令開拔離蕪、所有蕪防、仍由二十七軍担任、業派定第一旅旅長楊恩熙負蕪埠特別警戒責任、以鞏固後方云云、至王氏本人、是否留此坐鎮、或赴前方指揮軍事、則傳說各異大約王氏一二日內尚須留蕪佈置一切事宜、此間新到之四十四軍軍部政治部、連日貼出反共標語甚多、字體偉大、頗爲觸目云、

四月份之中日貿易

世界新聞社云、據日本大藏省所發表、四月中之對華貿易額如下、（單位千元）

	四月	比較上年同月減
輸出	三二・六一七	一五・五四四
輸入	二一・五〇五	三・三二三
出超	一一・一一三	一二・二二〇

又合計一月以降、輸出減六千四百三十二萬九千元、輸入減一千三百七十七萬六千元、輸出超過額亦減五千〇五十五萬三千元、列表如下、

	本年累計	比較上年減
輸出	一三二・〇三二	六四・三二九
輸入	八五・六九九	一三・七七六
出超	四六・三三三	五〇・五五三

地方別	輸出	輸入
滿洲	四・八七四	二・三九〇
北部	九・一一四	五・九七九
中部	七・〇九八	三・五四三
南部	三〇七	五九七
小計	二一・三九三	一二・五〇九
旅大	六・九四九	八・九二五
香港	四・二七五	七七
合計	三三・六一七	二一・五〇五
輸出超加	一一・一一二	

（備考）本表係就橫濱、神戶、大阪、長崎、門司、（含下關出張所）函館、六港計算、

日銀總裁易人後之銀市

▲匯價高漲・正金銀行匯兌價格、

十二日東京電　正金銀行匯兌價格、十一日漲至對美美金四十八元八分之五、對英一先令十一辨士二分之一、市場市價更示一點左右之強調、衆料此係因井上就任日銀總裁之故、

電通社十二日東京電　井上準之助既就日銀總裁、阪谷男亦允就台灣銀行調查會長、

日新黨 黨首人選未定

東方社十二日東京電　新黨創立常務委員及幹事起草委員、十一日在東京會館會合、決定關於新黨創立之種種協議、將於日內起草綠起、以明新黨之實質、并廣徵各方面之新勢力加入、

東方社十二日東京電　新黨之結黨禮、決定於六月一日舉行、聞議員之被網羅者、數達二百十名以上、但其難關仍為黨首問題、傳說大衆似欲擁戴若槻憲政總裁為首領、憲政會之少壯派中則有欲推舉濱口雄幸氏者、有因為三菱之關係、推舉前外相幣原男爵者、他方本黨系大致決聽從憲政會方面之決定、但或因何等關係而發生變化、亦未可知、要之此事至完全決定前、當尚須經若干之曲折變化也、

電通社十二日東京電　革新俱樂部之瀨清、一郎、湯淺凡平二氏、開始純民主的新政黨組織運動、向社會民衆黨幹部提議攜手、

福州要訊

▲林壽昌改任獨立第三師長　林壽昌同志去年不費一彈收復閩垣厥功甚偉此次肅清反動份子奠定閩局如磐石之安、其勳勞尤不可沒、經福州各界擁護黨大會執行委員會公推赴滬、向蔣總司令有所禀陳、到申後、旋即赴甯、晉謁蔣總司令、面述肅清反動份子情形、極為蔣總司令所嘉許一節、已誌報端、茲探訪林同志無意於政界、雖各方對於農工廳借重甚殷、而林同志均皆婉辭、現聞蔣總司令以林同志富於軍事學識、已畀以獨立第三師師長之職、得展其懷抱、為黨國宣勞云、

▲處理共產黨委員會啓用關防　此次共產黨逆謀昭著、為民衆所不容、經福州各界組織擁蔣護黨運動大會、於三日遊行後、反動份子始告肅清、但處理共產、不能無專辦之機關、以資助理、經議決於擁蔣護黨大會之中、設立處理共產黨委員會、其所有委員均係三民主義信徒、為國民黨中堅人物、對於處理共產黨案件、靡不認眞、該委員會關防已於三日啓用云、

日本銀界安定後

▲六十五銀行亦復業

路透社十二日大阪電　在日本金融恐慌中停業之各銀行、現努力復業、神戶第六十五銀行今日復開、即其證也、此銀行與鈴木公司有秘切關係、其能開門復業、乃神戶商業要人力予援助之結果、

路透社十二日東京電　停止付現期今夜屆滿、金融市場依然岑寂、惟各銀行為戒備起見、多儲現款、以備存戶明日擠現、因是之故日本銀行今晨借出共五千萬元、橫濱正金銀行因紐約市場日漸價高、故又提高匯率、

國際經濟會議

▲日波兩國代表之議論

電通社十日日內瓦電　國際經濟會議關稅委員會開會時、日本代表上田博士提倡課稅科目之單純化、及各國相互間互讓稅率之低減、波蘭代表在產業委員會提倡原料品之合理化、以為防止原料品之浪費方法、日本佐藤代表在農業委員會提倡消費組合之國際化、

日本雜電

電通社十二日東京電　前內閣立案之衆議院議長敍正四位、衆議院議員在職八年以上者從正五位之案、不日實現、此外粕谷義三敍勳一等、小泉策太郎敍勳二等、將由新內閣奏請、

電通社十二日東京電　英國大使祖餞出場之網球手原田武一、昨夜開送別會、招朝次常吉及美國大使館員等作陪、原田氏於十二日由橫濱出發、由美渡英、

電通社十二日東京電　日本政府以建造中之軍艦、若中止工事、為國防上之一大問題、因此決定救濟川崎造船所、目下應急之救濟、由高橋藏相向三井交涉之結果、車體飛機鐵板工廠由住友承受、造船所由三井承受、

藥食兼補

諺云・・
藥補不如食補
蓋飯量不佳者
無異關閉總門
雖常服補品
補力無由而奏
故善選補品者
必先注重開胃

百齡機

富有開胃之效
故試服二三天後
飯量立見增加
於是（補血）（生精）（滋陰）（補虛）（理氣）（保腎）
種種之功效
先後得其補力
而維永久康健
故百齡機爲藥食兼補之品
服者所以有確切之特效也

大瓶・・二元
小瓶・・一元

上海愛多亞路　九福公司
各省分行及全國各大藥房均有出售

中央執委會之重要決議

▲常務委員及各部長第八十八次會議

中央執行委員會常務委員及各部長第八十八次聯席會議、地點南京鐵湯池丁家花園、日期十六年五月五日、時間上午十點鐘、出席者蕭佛成、丁惟汾、鄧澤如、胡漢民、陳果夫、蔣中正、吳倚滄、主席胡漢民、紀錄徐恩曾、主席恭讀總理遺囑、討論事項、一、總司令部特別黨部執行委員會、報告反動分子郭沫若趨附共產、甘心背叛、請開去黨籍、並通電嚴緝歸案懲辦案、議決、照辦、二、臨時動議、兩黨運動、須早定辦法、胡漢民同志提議召集各省辦理清黨已有成績之人員、連同中央黨部組織清黨委員會、先從一處入手、再及他處、吳倚滄同志提議、中央須先定一原則、俾各黨部同時可以進行、議決清黨原則六條、一、在清黨時期中停止入黨、二、所有黨員經過三個月之審查、再發黨證、三、土豪劣紳貪官汚吏投機分子反動分子及一切腐化惡化分子、前曾混進本黨者、一律除清、四、所有黨員、須每半個月向所屬黨部報告其工作、無故一月不報告工作者、黨部加以警告、三月不報告工作者、取銷黨員資格、五、軍隊及海外之清黨辦法、另定之、六、任鄧澤如吳倚滄曾養甫何思源段錫朋冷欣鄭異組織中央清黨委員會、三、提對黨報派一黨代表、議決、先行試辦、四、宣傳部提議設立宣傳訓諫院、議決、推舉葉楚傖陳銘樞余心一曾養甫劉霆籌備中央黨務學校、五、吳倚滄同志提議撫卹北京被難同志及由中央發起開追悼大會案、議決、撫恤路同志友于家屬五千元、並通電各級黨部為北京被難同志發起追悼會、六、組織部提議派歐陽格同志指導上海工人運動案、議決、照准、七、組織部提議上海與中央密邇、無復設立交通局之必要、請明令取消案議決、取消、八、組織部提議請派員組織滬甯滬杭甬兩路特別黨部案、議決、派李子峯任籌備、

浙省政府 委員宣誓就職

▲會議規則已議決

浙江省政府全體職員、五月九日上午九時在前省公署宴會廳舉行紀念會後、即繼續行宣誓就職典禮、由蔡委員子民主席、全體向北肅立、先對國旗黨旗及總理遺像三鞠躬、次全體立正舉右手、宣誓就職、其誓云、余敬宣誓、余將恪遵總理遺囑、服從黨義、奉行國家法令、忠心及努力於本職、並節省經費、余決不僱用無用人員、不營私舞弊、及授受賄賂、如違背誓言、願受本黨最嚴厲之處罰、茲並附錄省務委員最近兩次會議紀錄及會議規則如次、

▲第四次會議錄　浙江省務委員會日前開第四次會議、出席委員黃人望、張世杓、陳屺懷、蔣伯誠、阮性存、馬敍倫、周鳳岐、陳希豪、主席蔣伯誠恭讀總理遺囑、一、黃委員人望提議財政廳長一席、非常重要、應由省務委員催促陳廳長速行就職、「議決」照辦、二、馬委員敍倫提議、各廳互相交涉事件、所有來往公文、應用何種手續、是否須經過省務委員會秘書處、「議決」由各廳直接交涉、不必經過省務委員會秘書處、三、馬民政廳長敍倫提議任免縣長事件、一、安吉縣縣長朱完清辦事不力、請予免職、遺缺以總司令令發浙江任用之學術院畢業員黃蔚競充任、二、紹興縣縣長方豪辭職、請以來裕恂充任紹興縣縣長「議決」以省政府名義任命黃蔚競為安吉縣縣長通過、任命來裕恂為紹興縣縣長通過、對於中央學術院畢業生由總司令令發浙江人員作為存記、隨時任用、四、主席臨時動議關於改推省政府秘書長事件、由邵委員元冲宣讀張委員人傑電文、並聲明不能兼顧之理由、「議決」改推陳布雷為省務委員會秘書長、五、主席報告付議事件、一、建設廳廳長程振鈞報告建設廳委任人員、秘書鄭論、第一科科長由廳長兼、第二科科長杜時化、第三科科長何崇傑、第五科科長汪淮、科員阮性宜、康兆民、馮漢悅、孫量、周繼先、孔憲乾、趙綸士、趙才標、李裕光、何正榮、洪壽彭、孫海環、葉熙春、吳道隆、雷鴻基、邵季達、程學典、技士王鏡清、張咸鎮、張鎬、雷男、龔式農、夏守衷、王華藻、吳鴻照、事務員徐忠國、張受均、胡家駒、余勳冲、毛應麟、吳忠果、林昂、郭沈堅、技正顏任光、傅銳、蔣尊簋、劉貽燕、吳琢之、視察徐世大、項競、技士魏海壽、「議決」通過、二、軍事廳廳長周鳳岐報告軍事廳委任人員、參謀長葉煥華、秘書余重耀、李光、參謀處長趙南、參謀繆慶善、張志春、鄭貽穀、斯銘石、副官處長杜偉、副官呂煥光、張包焯、丁盛、盧必開、徐言、軍務科長吳尉、科員宋開仕、易承恩、陳達源、軍需科長俞同、科員虞兆麟、徐肇復、軍醫科長蔣可宗、科員朱仲青、何平軍法科長鄭丙剛、科員陳季聰、賀唐廣、「議決」通過、六、關於各廳開辦費問題、「議決」每廳先支五百元、七、秘書長報告秘書處各科人員、第一科科員夏慶鋆、林殿章、何紹周、柴錫榮、駱正蔡、第二科科員黃紹蘭、謝鍾川、李振夏、胡穎之、兪定、第三科、員陳宜慈、鍾以智、吳犖、汪葆良、陸翰芹、第四科科員徐元國、陸國賢、陸敦初、王芷、唐榆生、鄭衡華、楊雲、姜琛、陳錫楨、周熙、「議決」通過、八、邵秘書長元冲介紹潘同志宜之報告上海清黨運動情形、主席諮詢對於潘同志之報告、本會同人有無意見、「議決」由常務委員擬具本省清黨辦法、並推馬委員敘倫迅速起草、

▲第五次會議錄　浙江省務委員會於五月六日上午九時、開第五次會議、出席委員陳屺懷黃人望張世杓馬敘倫阮性存陳其采邵元冲程振鈞周鳳岐蔣伯誠陳希豪、主席陳屺懷讀總理遺囑後、一、陳委員其采宣誓就職、二、阮司法廳長性存報告、司法廳秘書擬先委一人、以孫智敏充任、議決委任孫智敏為司法廳秘書、通過、三、阮司法廳長性存報告、浙江高等法院首席檢察官韓寶華、離職巳久、應予免職、遺缺以浙江高等法院推事鄭文禮調補、議決通過、四、阮司法廳長提議、臨時審查人員、議決周翰何崇韓孫熙鼎三人、經臨時審查、合於法官資格、作為存記、五、阮司法廳長報告、各法官調補人員、浙江高等法院檢察官洪錦綬調任、遺缺以周翰補充、永嘉地方法院刑庭長林大文辭職、應照准、遺缺以衢縣分院庭長張紊調補、遺缺衢縣分院庭長、以杭縣地方法院民一庭庭長趙協會調補、遞遺杭縣地方法院民一庭庭長、遞遺縣地方法院推事陸寶鐸升補、以學術院畢業紹周補充、浙江高等法院推事鄭文禮調任、遺缺以杭縣地方法院民二庭徐紹溥升補、遞遺杭縣地方法院民二庭庭長、以杭縣地方法院推事陳毓南升補、遞遺杭縣地方法院推事、以學術院畢業之唐天森補、嘉興分院首席檢察官韓照辭職、應照准、遺缺以紹興分院檢察官洪達調補、遞遺紹興分院檢察官、以何崇韓補、金華地方法院檢察官郭福增、巳就他職、應免職、遺缺以洪錦綬調補、鄞縣地方法院推事高龍章巳就他職、應免職、遺缺以學術畢業之向先澤補、嘉興分院幫辦推事徐心泰辭職應照准、遺缺以杭縣地方法院幫辦推事、以孫熙鼎補、金華地方法院幫辦推事王衷海辭職、應照准、遺缺以鄭灊補、議決通過、六、邵秘書長報告「五七」「五九」紀念事件、議決定「五九」為國恥紀念日、應舉行紀念、不必放假、七、馬委員敍倫提議、全年各種紀念日、應如何舉行、須有一種統一規定、方不至有參差、議決由秘書處查明全年各種紀念日之性質、規定放假與否、向中央建議定一統一辦法、（八）阮委員臨時動議、先議議事日程第三及第八兩案、無異議、（九）主席付議省務委員會致各廳文件程式案、議決由秘書處以公函或使函行之（十）主席付議、劃一省政府名稱案、議決對省內外發電、用浙江省政府名稱、對省發電、用省政府名稱、凡公文範圍及於全部者、由省務委員會委員全體具名、僅及於一部分者、由省務委員會常務委員及主管官廳廳長具名、其封套所署名稱、與印信同、（十一）馬委員敘倫提議、關於各官廳互相行文、及官廳人民間文件程式問題、議決上級官廳對下級官廳行文用令、下級官廳對上級官廳行文用呈、不相統屬各機關用行文公函、人民對官廳用書、官廳對人民用批、（十二）馬委員動議先議日程第四案、無異議、主席報告、付議浙江省縣政府組織暫行條例草案、（政治會議浙江分交核議決）原案標題浙江省縣政府組織暫行條例句刪去「省」字、第一條受省務委員會監督句刪去、「政務委員會」四字改為「省政府」三字、第二條照原文通過、第三條第二項或陳請省政府核辦句之「陳」字改為「呈」字、第四條縣公署設左列各科句、「公署」二字改為「政府」二字、第五條照原文通過、第六條呈報省務委員會核定句「省務委員會」五字改為「省政府」三字、第七條「得組織委員會辦理之」句改為「得設事務員若干人」第八條照原文通過、第九條「議決後實行」五字改為「通過、「十三」關于各縣設立委員會稽核徵收問題、「議決」是項委員會稽由財政廳起草、送本會議決、（十四）主席宣讀蔣總司令來電、議決「為查人偉應否准予保釋問題、暫緩、（十五）周委員鳳岐陳委員其采介紹唐乃康以縣長存記、經臨時審查、認為合格、議決唐乃康准以縣長存記、（十六）馬氏政廳長敍倫提議、德清縣長程松年免職、遺缺以唐乃康充任、議決委任唐乃康為德清縣長、（十七）付議甯海縣縣長夏鍾濟電告、查獲主要共產分子蔣一謙等二八案、主席讀電文、議決電令甯海縣長、將蔣一謙等解省辦理（十八）付議天台文明小學校電告、土豪袁漢等包圍該校及縣黨部、捕去同志、乞制止案、主席宣讀電文、議決電令天台縣縣長查明呈復、再行核辦、

▲浙江省務委員會會議規則

第一條、省務委員會會議、須在省城委員三分二之出席、方得開議、第二條、會議時、由出席委員臨時推定主席、第三條、議事以出席委員半數以上之同意決之、可否同數、取決於主席所可決之一方、第四條、左列各款事項應提出會議、一、中央黨部交議事項、二、中央政治會議浙江政治分會交議事項、三、國民政府交議事項、四、省黨部咨議事項、五、人民請願事項、六、本委員會發布之宣言及重要命令、七、各委員提議事項、八、本省重要報告及關於法制之設置廢止及變更事項、九、本委員會所屬各官吏任免事項、十、其他本委員會認為重要事項、第五條、委員會會議、應於開會之前一日、將議事日程及議案配布各委員、第六條、委員提議、除緊急及簡單事件、得臨時提出外、應用書面詳具理由及具體辦法、於開議前二日、交由秘書處配布、並列入議事日程、第七條、凡提出事件、遇有情節緊重、不易即時解決者、得由主席指定或委員推舉審查員、限期審查、再行付議、第八條、凡議事日程、所列議題、當日不能議完、得儘先列入次期議事日程、第九條會議時、秘書處應派職員二人列席、專司記錄及撰擬稿件、但如開秘密會議時、得由主席命其退出、由秘書長執行之、第十條、凡議決事件應於下次會議時宣讀、並由主席秘書長簽名於議事錄、印成配布於各委員及秘書處暨各廳、十一條、每星期一三五日、開委員會議、但常務委員或委員三人以上、認為有必要會議時、得臨時通知召集、第十二條、本規則如有未盡事宜、得由委員會會議修正之、第十三條、本規則自決議日施行、

浙江省黨部執委會紀

浙江省黨部於五月七日開第十次常務會議、出席者洪陸東、許寶駒、蕭錚、陳希豪、鄭異、（趙競南代）葛武棨、（曹舜臣代）邵元冲、（劉英士代）列席者張強、鄭文禮、孫義慈、主席陳希豪、紀錄蔣定豪、主席恭讀總理遺囑、甲、報告事項、一、主席報告、（一）常務委員姜紹謨同志請假一星期、由許寶駒同志代理常務委員之事項、（二）黨務人員養成所主任劉同志請假、由教務長蕭錚同志代理主任之事項、（三）青年部代理部長吳文春同志請假、由曹舜臣同志代行職務之事項、（四）廣西省黨部來電主張實行第一次全國代表大會決議案之事項、（五）江蘇省黨部來電報告改組經過情形、乙、討論事項、一、東陽臨時縣黨部電請通緝廖前縣長及土豪王佐臣等案、「決議」交請省政府辦理、二、徐象先請設立民生協會案、「決議」交民衆團體審查委員會審查之、三、黨務養成所學生王煜意見書、「決議」交常務委員參考、四、五九民恥紀念問題、「決議」五九紀念、本部應停止辦公、並全體參加遊行、推孫義慈同志為總指揮、五、商民部提出省商民協會籌備處請求酌撥津貼案、「決議」由商民部原有經費項下、酌量撥給、六、商民部工人部合提勞資聯歡大會、請求津貼經費百元案、「決議」由工人部妥議津貼、七、商民部提出添加一等幹事二人案、「決議」准予添加二人、八、商民部提出聘請許蟠雲同志為本部秘書案、「決議」通過、九、婦女部提出幹事馬紹援辭職、由陸翰岑繼任案、「決議」通過、十、婦女部提出增加一等幹事案、「決議」准予增加一人、十一、工人部提出關於杭州工會組織統一委員會、前由東路軍政治部委人接辦、現該會已收歸工人部辦理、所有前委員會所墊用之經費、應如何辦理案、「決議」現在暫行緩議、將來歸入總特別費項下、咨請省政府支給之、十二、農民部提出、請省政府通令各縣、出示保護合法之農民協會及農運人員案、「決議」咨請省政府照辦、十三、農民部提出、樂清縣黨部呈請舉辦農民自衞運動案、「決議」暫從緩議、十四、農民部提出、幹事楊鶴齡辭職、由許鏡明繼任案、「決議」通過、十五、農民部提出、溫處農運主任鄭懷谷辭職、改委陳旦初接充案、「決議」通過、十六、農民部提出農運指導員及特派員問題、「決議」經表決之結果、應交覆議、復經討論、決定指導員照原案修正、特派員各部無須另添、十七、擬定各部特派專員通則案、「決議」由秘書處起草、再提交討論、十八、蕭同志等提出告本黨同志書、「決議」通過、交宣傳部即發、十九、蕭同志提出、杭縣黨員登記處問題、「決議」辦法應向中央請示、杭縣登記處登記時間、應延長二星期、二十、組織部提出、各級黨部組織法及其任務、「決議」通過、二十一、民國日報館呈送預算、請求先撥經費五百元案、「決議」照發、二十二、職員聯席會議決議、呈請補助遊藝室經費五十元案、「決議」通過、廿三、政治秘書鄭文禮同志呈請辭職案、「決議」准予辭職、廿四、蕭同志提議變更秘書處組織案「決議」、一、秘書長一人、總理全處事務、黨務秘書一人、辦理關於黨務上之文件、政治秘書一人、辦理關於政治上之文件、二、常務委員室設常務秘書一人、管理常務事件外、兼辦秘書處事宜、三、秘書長由張強同志擔任、以專責任、黨務秘書由孫義慈同志擔任、所遺總務秘書缺、即行裁撤、政治秘書由厲植三同志擔任、常務秘書由何聯奎同志代理、四、薪金決定秘書長月支一百二十元、黨務政治常務三秘書一律月支百元、廿五、秘書處請增加文書幹事案、「決議」准予增加一人、廿六、推定第十一次常務會議主席案、「決議」推定許寶駒同志為主席、

浙省黨部 取締違法組織工會

浙江省黨部工人部近發重要通告云、近據各方報告、仍有少數反動份子、私自組織工會、以謀搗亂、本部據此、巳令杭州工會組織統一委員會、嚴加查察、有少數此類工會、業巳依法改組、惟恐未能肅清統一、故特鄭重通告、凡非工會組織統一委員會直接指導之下之各級工會、本部概認為反動份子所組織、一致取締、並搜捕其主持人物、其有依法組織而未呈報本部及杭縣縣黨部工人部杭州工會組織統一委員會者、仰即分別備文呈報存案、

北路政部之前方工作

北路軍總指揮部政治部主任吳醒亞、以該部軍隊現方出發前方作戰、對於政治工作、應特別努力、爰特由政治部內各職員組織一「前方工作團」隨同該部軍隊前往工作、並帶有宣傳品暨標語甚多、以為前方宣傳之用、茲聞該團業於昨日（九日）組織就緒、定于十日午前八時出發采石、以與該部軍隊會合前進、茲將其團長團員姓名列後、計總團長王君培、率團員汪鉞、李奮、李楷文、張漢之、魏桂岑等駐該軍軍部、第一區團團長藍少彌率團員張樹勳、劉鼎、任滌瑕等駐該軍第一師師部、第二區團團長劉世匡率團員杜金鐸、石琅軒、劉振華等駐該軍第二師師部、第三區團團長曾恤民率團員耿長江、蔣子英、李潔、劉秉勳等駐該軍第三師師部云、

南京紀念五九之餘聞

▲飛機散擲傳單標語

五月九日下午、南京市民在公共體育場開五九國恥紀念運動大會、國民革命軍總司令部航空處黨代表辦公廳印就傳單標語數種、交飛機在空中散發、二時左右、機聲軋軋、仰見飛機兩架、自西南方來、在會場週圍、圍繞數次、同時散下五色傳單標語、羣衆當時爭先恐後拾閱、并拍掌搖旗表示歡迎、蓋開開會之先、曾由該廳通告赴會羣衆、約半小時、又飛來一架、僅繞會場兩週而去、因恐敵人飛機來會場偸擲炸彈、特派來偵察、且保護也、

冒充副官處死刑

冒充副官之陳有明、巳由上海市區保衞團第一團團員王美卿等拿獲、轉解到龍華總指揮部、當由該部副官處分別函知日前受騙之南康浙江旅館、新泰旅館及福慶棧館、派人於本（十二）日下午二時、到該部聽候質訊、王美卿等緝補得力、巳由總指揮部賞與大洋五十元、以示鼓勵、聞匪犯陳有明將於日內先行遊街示衆、然後處死刑、總指揮部副官處巳函二十六軍及淞滬警察廳、轉知所屬、以免遊行之際、不明眞相、致生誤會云、

公電

▲福州公安局政治部電　蔣總司令、何總指揮、程軍長、上海白總指揮、周軍長、武昌譚主席、唐總指揮、陳軍長、南昌朱主席、廣東李總參謀長、福州譚軍長、各省暨各軍師長、各軍師政治部主任、各省黨部、各法團、各報館均鑒、萬急、自革命軍興、幸賴吾革命領袖蔣總司令、秉承總理遺囑、宏籌碩畫、數月間得以收復長岳、肅清湘鄂、底定東南、將氣勢兇焰之三大軍閥削去其二、不意當此革命領袖將統率全國革命勢力、向最後軍閥張作霖作戰、以期統一全國、完成北伐工作之時、乃黨內叛黨份子徐謙鄧演達、竟勾引陰謀破壞國民革命之俄人鮑羅廷、在漢建設共產政府、詆毀革命領袖、搖動革命中心力量、叛黨賣國、雖萬死何以謝國人、而總理在天之靈、汪精衞同志、自去歲因病請假、獨勞蔣總司令掌持黨國大事、旣未能助蔣總司令於萬一、此次銷假前來、復倡言聯共之謬論、與賣國殃民巨魁陳逆獨秀列名發表謬說、此誠大錯、近復親臨盜穴、參加非法會議、用心更難逆料、噫、本黨同志而有此錯謬行為、亦黨國之大不幸也、惟希汪同志千萬不為共產黨的傀儡、而遺臭萬年、再深願海內外諸同志、一致奮起、誅叛黨逆、一致聲請南京政府、討伐武漢共產政府、以武力驅逐陰謀破壞本黨之共產份子鮑羅廷、通緝叛黨賣國之奸賊徐謙鄧演達等、嚴厲懲戒其黨羽、警告其錯誤、使全國一致以武力肅清共產黨份子、鞏固黨基、免為後患、黨國前途、實深利賴、臨電不勝激忿之至、福州市公安局政治部主任胡悶行、第三路指揮部政治部主任胡遯、獨立第四師主任政治部主任宋思同叩、

蕪湖短簡

▲今日（五八）各界原擬在歌舞台舉行慶祝南京政府成立及恢復黨權盛典、嗣因歌舞台軍隊無處移駐、且增加人數、故由籌備處通知各團體、各自分別舉行、全市懸旗停市放鞭、散發宣言、異常熱鬧、

▲昨日五七國恥紀念、各團體均無表示、惟二十七軍政治部發出宣言、黨政訓練班并開會行禮演講、氣象異常悲壯、

▲七軍政治部實行改組、目下暫停工作、（蕪、八日）

南京短簡

▲蔣總司令委第四十軍第二師長楊永清兼下關警備司令、副師長龔憲兼副司令、

▲昨夜一時浦口魯軍開砲對下關轟擊、彈落花園飯店、傷斃兩人、

▲津浦路鐵道隊千名、分五隊出發、左路赴安慶、右路赴蕪湖、

▲南京公安局副局長余奮、現奉蔣總司令委為鎮江公安局長、昨巳赴鎮接事、並委鄧祖禹為無錫公安局長、

▲第七軍長李宗仁昨由滬來甯、謁蔣總司令密籌軍事進行、

▲蔣總司令以總部副官王子林在漢口被反動派槍決、呈請國民政府從優撫卹、

▲甯垣總稽查宗煌、下關總稽查吳崑山、聞特務處擬改編軍警聯組稽查兩大隊、錢吳分任隊長、將歸公安局偵緝隊長趙虎臣節制、

東路軍政治部主任陳羣今日到甯、各軍師團政治部均預備開會歡迎、

▲下關沿街添設紅十字會太平水缺八十餘口、以防對江砲火燬燒民房、（甯十一日）

杭州短簡

▲十七軍二師杜起雲部魯國光、在紹興設立收編處收械招兵、肆意擾民、由何總指揮密電杭州行營會同省防軍查拿、巳獲軍官劉廷榮等十一名、惟魯某暨在杭湖濱旅館設立辦事處之陸寶泉高伯敬、均巳聞風遠颺、

▲革命軍獨立十五師余憲文部砲兵一營、於昨日帶野戰砲六尊步鎗子彈砲彈等軍用品、由杭附車赴滬、轉往鎮江、會合大隊開赴前線作戰、

▲省黨部公安部商民協會工會組織統一委員會等八團體設立之勞資仲裁委員會、其會址巳覓定青年路、准於本月十六日開始仲裁、

▲東路軍省防軍公安局等政治部、為嚴查反動分子起見、組織浙江清黨運動委員會、推定滕傑為籌備主任、

▲各縣設立繭行、向例定有限制、自革命軍入浙以來、類似此種之舊制度、均經剷除、昨由財政委員會通飭各縣、廢棄限制設立新繭行原案、以示解放、

▲杭餘兩縣屬鹽塲鹽民組織仁和場鹽民協會、以團結鹽民精神、解放鹽民痛苦、暨協助緝私增益國課為宗旨、巳向省政府及省黨部呈請立案、

▲匪住省垣之反動分子、仍取利用工人暗織非法工會、每夜在附廓各院寺密謀破壞、現被省黨部工人部陳希豪偵悉、巳密函公安局從嚴緝究、以維公安、

▲浙江電政監督處規定官軍拍電收費辦法、本省每字三分、出省六分、不論明密、電費月底照付、並限制官軍服務人員拍電辦法、通電各縣電局即日起一律實行、

▲絲織聯合工會昨日在遙群寺巷開成立大會、各機關均派員莅席指導、並選出孟天貴等九人為執行委員、

▲西湖商協場附設娛園、現因時有冒充軍人無票強入、該園經理祝繼齡以其妨礙營業、呈請省防軍公安局派兵保護、以安商業、（銳十二日）

鎮江短簡

▲國民革命軍第一軍、昨由杭運到地雷隊、裝置各口岸、試驗時威力及聲音均極大、

▲革命軍象山砲台、昨又開砲轟毀對江聯軍都天廟大砲三尊、并擊斃砲兵十二人及營房兩幢、

▲孫傳芳向革命軍乞和各節、早經各報登載、茲悉最近孫又密派代表與東路總指揮部接洽、要求允許予以山東地盤、彼即拒任反攻魯張、國民軍則不談地盤、祇允孫合組委員會、并可推孫為主席委員云、

▲國民革命軍第七軍第二師、昨由甯開句容、第三師由甯開丹陽附近、第一軍第一師由丹陽開鎮江、第十七軍由甯開句容、第十四軍第一師開高資下蜀一帶增防、

▲本埠各團體、因公安局朱局長莅任以來、對於整頓市政、頗能盡職、現忽有甯垣改委余奮來鎮接充之說、昨特呈請何總指揮分電總司令暨省政府懇予收回成命、暫從緩議、

▲鎮江市黨部業巳結束、另推定籌備委員十一人籌組縣黨部、十日下午六時、並派縣黨部工人部籌備委員包允恭、前往接收總工會、

常州短簡

▲巢縣長於前日因公赴甯、晉謁蔣總司令、現巳公畢、於昨日下午回常、照常辦公、

▲駐常獨立第一旅旅長葛樹森、因常地防務重要、且有反動份子任意造謠、希圖搗亂地方安甯、特調所轄軍隊兩營來常、巳於十日晚開到、暫駐崇法寺以資防衞、

▲公安局組織武裝警察隊、挑選強壯巡士四十名加以訓練、派金洪為隊長、劉儒浩朱國英為分隊長、常駐局內、專司檢查彈壓之責、

▲捲烟特稅總局因本邑分局長由賴世璜另委戴同達接充、特派委唐雲卿來常查復、唐於十日晚抵常、與新局長接洽、擬即呈復總局請示辦法、並一面通告各煙商靜候解決、

▲中山五號鐵甲車由滬赴甯沿途巡察、於十日下午三時五十七分過常、

▲駐依西圩塘之賴部軍隊、日內將渡江進擊、刻正置備船艘、

▲市區原有各坊廟區董汪傑鈞等二十二人、由縣署一律加委、改稱臨時辦事員、一切公益事務、均須秉承市政維持會妥愼辦理、（儘十一日）

關於中央及地方之權限採均權主義

中國國民黨政綱對內政策第一條

東路前敵總指揮部政治部

中國國民黨政綱 對外政策第一條

一切不平等條約如外人租借地領事裁判權外人管理關稅權以及外人在中國境內行使一切政治的權力足以侵害中國主權者皆當取消重訂雙方平等互尊主權之條約

東路前敵總指揮部政治部

無錫短簡

▲蘇屬緝私第七營營長自更委張維揚(宏烈石城)接充後、對於內部大加整頓、將駐蕩口之第二隊隊長江冕臣調充第四隊隊長駐泊宜興、委劉當華爲第二隊隊長、仍駐蕩口、原任第四隊隊長張錦榮調充本部諮議、各船長亦多更動數人、軍需長爲陳泳祺、稽查爲高先勝等云、

▲本邑車站昨接上海北站軍車管理委員會來電、謂如有空車及機頭存留錫站者、立即掃數運滬、以利運輸、

▲第十四軍司令部前據縣市兩黨部、具函指控蔣哲卿、王克循、馮雲初等三人爲著名土豪劣紳、請求通緝歸案重懲等情、該部據呈後、當將原呈發交清黨委員會查明具覆、以憑核辦、旋據復稱蔣等確係土豪劣紳等語、茲聞軍部據復後、當即通令所屬嚴緝封案法辦、

▲十四軍交通處裝設無錫江陰軍用長途電話、昨向軍事招待處囑僱夫役四十名備用、

▲東路先遣軍別動隊司令劉英所部、奉令由十四軍改編爲獨立旅補充團、即委劉英爲團長、令率所部赴常聽候改編、劉氏昨由江陰雇得民船十艘、小輪一只、在澄率隊開常、下午五點半在鈎皋橋駛向常州而去、

地方新聞

寶山

▲五九紀念大會 大場鎭於本月九日由第三區黨部召集各界開國恥紀念大會、與會團體以學生爲最多、警察局保衛團均整隊加入、開會程序如下、一、振鈴開會、二、向總理遺像及國旗黨旗行最敬禮、三、恭讀遺囑、四、靜默三分鐘、五、唱國恥紀念歌、六、唱國民革命歌、七、主席團張蔭祖等報告開會宗旨、八、第一小學學生張國興等演講國恥紀念大略及三民主義、九、各界代表王應遊胡康侯等演說、語均沉痛、聽者動容、十、呼口號、十一、遊行、散隊已將六時矣、

▲初中發生學潮 寶山縣立初中學校發生學潮、已一星期、惟外界多未明瞭、査該校之風潮、於寶山教育界前途頗有關係、該校學生會已發出罷課宣言及議決要求條件、(從略)並宣告學校當局罪狀、一、侵吞公款、二、壓迫學生、三、沒收公產、四、壟斷校務、五、曠廢校課、

松江

▲五九茸城消息 本屆五九國恥紀念日、以事前由縣黨部通告、故是日商店罷市、工人罷工、學校放假或停課、均下半旗以誌哀、下午二時、各團體先後齊集公共體育場、由蘇黨部爲之指導、舉行下半旗禮、是日演說國恥紀念者、人數甚多、而到場團體民衆約萬人、直至三時半後整隊出發而外遊行一週、以促各界之注意、

崑山

▲縣長回任視事 本邑秋前縣長奉總政治部陳主任令速回原任、故於昨日(十日)由二十六軍第一師派兵一連(保一團一營二連)護送來崑、至時當即將縣署派兵守衛、禁止閒人出入、秋前縣長進署後、先將二十一師政治部所委之縣長看守、令嚴算交代、又將警佐吳孟常並顧一鳴徐久如等六人看守、兵士現駐於署內、刻秋縣長已布告回任矣、

蘇州

▲申振剛已保釋 前任蘇州警察廳長申振剛、於十日午刻公安局捕去、其詳情已誌昨報、茲悉當日即經吳縣財政局長馮世德暫時保釋出外、聽候調查傳訊、所有在申住宅內查獲之盒子砲兩架及信多封、均存儲公安局內云、

▲撥給水警經費 江蘇全省水上警察廳所需薪餉、迄未奉省政府發給、且無具體辦法、故特函請吳縣臨時行政委員會借五六七三個月份經費、以資發放、昨經該會議決由財政局將三個月經費九千元、提前撥給、以濟急需云、

▲紅會賑濟災民 吳縣紅十字分會以吳江吳縣交界之夾浦橋地方、在孫軍退敗時、曾在該處大戰一夜、民房均遭焚燒、現調查得該戰地災民三百餘戶、一千三百餘口、昨特委派職員馬伯龍姚清溪等移帶鉅款前往賑濟矣、

▲清黨籌備開會 蘇州各界清除共產黨聯合會籌備會、昨日(十一日)開第一次籌備委員會議、出席者有錢強齋張一鵬史襄哉等數人公推錢強齋主席、一致決定(一)將草章分發各團體徵求意見、(二)定十八日下午三時續開籌備會議、(三)未加入本會之各團體仍可加入、(四)定二十二日開成立大會云、

無錫

▲革命紀念旬大會 駐錫第十四軍政治部召集各機關各團體、舉行大規模之五月革命運動紀念會旬大會、其籌備經過情形、已詳誌本報、今日(十日)開會之期、下午一時、各機關各團體均齊集火車站空場、會場先事佈置、中設主席台一座、左設男子演講台、右設女子演講台、參加團體有十四軍軍隊、工聯總會、商民協會、男女各學校婦女協會、縣黨部市黨部救火聯合會、及糾察隊等、共計三萬餘人、二時開會、由市公安局代理局長孫新吾主席、報告開會宗旨畢、即由十四軍劉代軍長(士毅)及政治部溫主任鄧科長、司令部童文鐸、三十三軍第二路趙司令、水警二區鄒區長、縣政府代表孫子遠、工聯會代表葉桐侯、公安局長宋靜廷、旅錫江西同鄉會代表謝震球、清黨委員徐赤子、婦女解放協會楊玉英等相繼演說、並報告發出電文二通、(甲)致南京蔣總司令擁護國民政府、(乙)致武漢汪主席(精衛)要求雙方諒解、並高呼口號、爲農工商學兵聯合起來、努力清黨運動、排隊遊行、至公園後分隊散歸、

▲繭業公所改組訊 本邑繭業公所常年經費、由乾繭附捐內帶徵、規定每担三角、以一角解交江浙皖總公所應用、二角留作本公所經費、現該公所一部份董事因繭訊將屆、公所中開支浩大、預料今歲繭市必不十分起色、若不設法改進、必致不可收拾、並以公所內種種要務及一切經濟、全由某董事一人把持、是以多數主張即日召集大會、公議整頓辦法、所有繭公所對外應酬各費、將一律取銷、擬將此項費用移辦慈善事業、至保護繭行問題、除由蔣總司令飭屬一體遵照外、並由十四軍部及水警區着手籌備云、

▲檢查旅館內客軍 駐錫十四軍劉代軍長(士毅)兼戒嚴司令、因近日本邑附郭一帶、搶劫暗殺、層見疊出、軍部曾經召各科重要職員討論辦法、昨日傍晚劉代軍長派副官四人、帶同衛兵至各旅館嚴密檢查、當在啟泰棧查有三十三軍第二路司令趙韻松等官佐駐紮、由該副官等訊明原委、係奉三十三軍柏文蔚訓令來錫招募兵士、當請趙司令暨該部各官佐同赴軍部與劉代軍長面晤、所有該司令部衞兵盒子砲二枝、由軍部副官暫收、抵部後、趙司令即與劉代軍長相晤、說明奉委來錫未及與軍部接洽緣由、劉代軍長以趙司令既由柏軍長委任、當將盒子砲二枝交還云、

常州

▲橫林發生綁案 懷南鄉西橫林地方、有醫生張達方者、手中略有積蓄、前日突有人請伊至徐湖橋診病、隨即前往、途遇匪徒多人、用麻繩將張綑住、匿於船中、開至小新橋過夜、適有法警下鄉封船、以爲追蹤已至、遂將張棄於岸上、開船逃走、張方得慶更生、蹣跚歸家、家中已於當日接到三千元勒贖之函云、

▲鄉民拒捕毆警 鴻鳳鄉頁家塘村、每於深夜有演唱灘簧、聚賭情事、爲該處警所偵悉、派長警十餘名前往、當場拘獲唱灘簧八兩名、行至半路、距若韓莊乘百餘人、立將唱灘簧者刧去、並將警察肆竟毆打、撕毀警服多件、搜去銀洋、業經來城報告公安局長、不知如何發落云、

▲廠聯會開會紀 武進廠業聯合會昨日在中新紗廠開第一次常會、到會者有莊中希等十餘人、公推榮鄂生爲主席、當議定徵收會費辦法、及委員無錫廠家與工會訂立之條件等多項、會員錢吟棣以時屆夏令、工人衛生問題、非常重要、當擬就簡要夏令衛生歎則、油印分發各廠、以便採用、

宜興

▲民社回復誌盛 宜興民社成立於十年八月、嗣以軍閥專橫、社務停頓、上月二十七日、由社員十八以上之同意、決定整理、當場推定周冕英周亦昂吳德彰朱金青周錫晉朱棟諸同志修改社章、當於本月八日上午八時在果利廟民社舊址、開臨時大會、協商進行、並於先一日函請予監察指導、以昭鄭重、是日城鄉社員到者五十餘人、當議決發起時間守約運動、創辦宜興民報以發導本社宗旨者、選定周冕英朱棟等爲執行委員、朱金青吳德彰爲監察委員、並通過章程云、

溧陽

▲公安局之新猷 溧陽處江浙皖三省交界之區、五方雜處、土娼烟館、觸目皆是、從前警察得規庇縱、毫不顧忌、自國民革命軍第一軍第三師副官何偉(廣東人)接任該縣公安局局長、首先將從前貪官污吏餘孽廓清、一面嚴禁烟賭、査拿土娼、雷厲風行、閭者稱快、至於改良市政、舉辦公共衞生、訓練警士諸大端、經已次第實行、祇緣原有警費均被縣署提去、改充游擊隊經費、警務進行、幾致無形停頓、而地方紳商以全縣公安、事關重要、遂議征收房捐、俾資挹注云、

南京

▲第一監獄得人 江蘇第一監獄署自軍興以來、經費奇絀、辦理極感困難、而歷任署長皆因循敷衍、均不能切實整頓、現蔣總司令以監獄爲國家要政、非有得力人才、不足勝任、茲特派總司令部軍法處執法科長胡逸民君兼攝該獄署長、已於十日到差視事云、

嘉興

▲縣署昨開行政會議 嘉興縣縣長壽家駿、下車伊始、對於縣政、頗擬刷新、惟人地生疏、一切尙無頭緒、爰於日昨(十日)下午邀集自治委員陳希淵張熙民、縣黨部代表陸初覺及地方人士等、在署開會討論、聞對於地方利弊興革諸端、均有所臚列、以期次第施行、

▲公所呈請保護繭商 嘉屬六邑繭業公所以蠶事正在進行、各處繭商已預備收繭、現在繭時局未靖、伏莽潛滋、不特盜匪乘機、在所可慮、抑且私販挨賣劣繭、任意滋擾、亦所難免、故於日昨呈請省政務會援照向例、令飭六邑縣長警所長一體飭屬保護、并令水警第二區酌派巡船梭巡、以重實業而維繭商、

▲咨請公開統捐收入 嘉興縣黨部據北門外商聯會來函、以統捐員司、向來專務詐索中飽、流弊所及、不獨難裕稅收、影響國庫、抑且留難商貨、釀成民怨沸騰、現在政治刷新、此等惡習、首宜破除、應由統捐當局公佈收支、庶免弊混等語、當於日昨咨請統捐當局務將按月收入、明白公佈、以昭大信、而杜弊竇、

▲南商聯會預備恢復 嘉興南門外商界聯合會、前以不負責之人、誤會列名發起各界聯合會、致奉縣黨部解散、現此事已成過去、而商界團體實不能久付闕如、故縣黨部特又函請縣政府明令准其恢復、一面指定夏鳳章黃贊庭沈愷夫黃桐生爲籌備員、從事組織、俾早恢復、並委陸初覺爲該會永久指導、俾組織益趨完善、得以徐圖發展、

武康

▲縣黨部不久成立 武康縣黨部自成立籌備處以來、初由林撑之爲主席、辦理黨務尙稱熟心、上月因內部改組、加增委員、省黨部組織部委劉子武爲主席、正在積極籌備、適值清黨時期、奉令停止工作、現聞省黨部派艾時爲特派員、不日就可到武指導、重行改組、俾可正式成立以利黨務云、

▲林縣長因公下鄉 本邑林縣長文琴、到任以來、凡百政務、均親自處理、對於司法監獄教育警務實業交通等等、皆能認眞改良、各方輿情、甚爲融洽、又聞本月爲辦理兵災善後結束聯防辦事處起見、自一號起至十號止、隔日分赴各鄉勸募捐款、並沿途視察學校及民情農作云、

中國國民黨政綱對內政策第二條

確定縣為自治單位自治之縣其人民有直接選舉權及罷免官吏之權有直接創制及複決法律之權

東路前敵總指揮部政治部

人生最大之幸福後來之嗣續是也

兒女之由來韋廉士大醫生紅色補丸往往為之先導

及其既來之後韋廉士嬰孩自己藥片必能保其安康

閣下之家庭是否有兒女幸福之喜樂能使閣下之大名百年之後由彼流傳抑或閣下尚無兒女之希望而抱伯道之憂乎若然則排除此隱痛之原因亦非難事請觀東三省牛莊魚市口郵務局長宋子民先生為其夫人所具之證書足可為據矣其來書如左云

鄙人自完婚以來五載有餘惟因內人時患頭暈目眩月事不調行經無期四肢無力諸症致未獲產育不期民國十四年有本埠五洲大藥房柴丕和先生乃余之契友也時對伊談及病症一事彼遂力勸予購紅色補丸着內人服之蓋緣其藥房內代銷售該種丸藥並深悉有效治醫婦女諸般經血疾病也余遂信諸先購一瓶令內人試服未幾一瓶服盡便覺頭暈乏力諸症頓減于是續購半打服之尚未完畢其病完全告愈所可令人欣喜者服該紅色補丸不但將其一身病症治愈且於是年受孕生一男子詎此嬰兒產生尚未彌月即患小兒百日咳及大便閉結等症余遂購嬰孩自己藥片一瓶為小兒服用不料服後便內洩出綠糞若干次無幾余子咳止便暢孰謂貴藥片非惠存濟世活人之美德其誰信之

嬰孩自己藥片

韋廉士大醫生紅色補丸

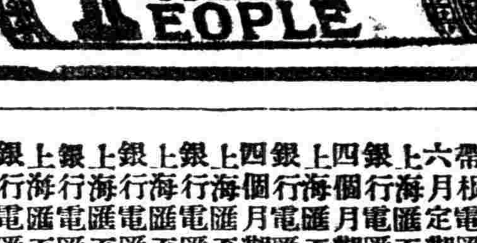

韋廉士大醫生紅色補丸調補男子虛弱及療治婦女疾病功力相同曾經治愈 血薄氣衰 腦筋衰殘 少年斲傷 胃不消化 瘋濕骨痛 山嵐瘴瘧等症以及一切血薄如水血虧氣虛腦疲神衰所致各症凡經售西藥者均有出售或直向上海江西路六十號韋廉士醫生藥局函購每一瓶大洋一元五角每六瓶大洋八元郵力在內

嬰孩自己藥片每一瓶大洋六角每六瓶大洋三元郵力在內收用郵票

晨興如何

閣下今晨興起如何是否清健爽適或覺困倦疲乏精神萎頓惱怒不舒日間從公常覺辛苦非凡閣下如晨興即覺昏迷不舒困憊呵欠實因肝經失調膽汁不和之故也此乃必然之危險允宜服用紅色清導丸以治之其功效乃是徵利平肝立即使肝經和平腸胃安舒矣

東三省吉林省城三江會館董事梅種因先生來函云鄙人操勞過甚每易肝火上升常患頭痛目眩時愈時發幸試服紅色清導丸果奏奇效不特個人治愈即諸兒女輩及戚友中有患腸胃積滯致生他病者如法服之亦同一功效誠清導之妙劑海上之靈丹也清導丸凡經售西藥者均有出售或直向上海江西路六十號韋廉士醫生藥局函購每一瓶大洋六角每六瓶大洋三元郵力在內

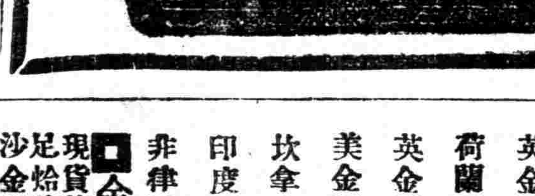

精益求精

孫文

戴眼鏡為目光計 請戴用精益眼鏡

驗光準確 儀器精良

品質高尚 價格公平

上海南京路新世界東首

精益眼鏡總公司啓

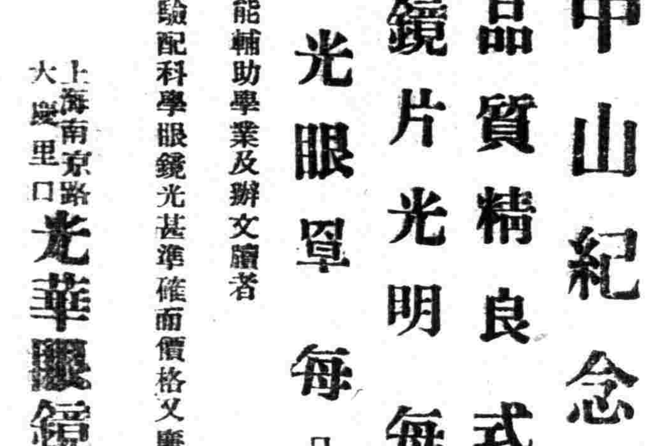

中山紀念眼鏡

品質精良式樣莊嚴

鏡片光明每副五元

燈光眼罩每只小洋三角

能輔助學業及辦文牘者

驗配科學眼鏡光甚準確而價格又廉 諸君惠顧無任歡迎

上海南京路大慶里口 光華眼鏡公司謹啓

市價一覽

金融

五月十二日(星期四)市

國外匯票

上海匯至倫敦 上海規銀一兩計算

項目	價
銀行電匯	二先令六辨士二五
銀行郎話	二先令六辨士三一二五
銀行四月	二先令六辨士半
買進銀行	
四月為期	二先令八辨士二五
帶根電匯	二先令八辨士六七五
四月期匯	
帶根電匯	二先令八辨士五六二五
六月定期	

匯至	計算	銀行電匯	四個月期
上海匯至法國	上海規銀百兩計算	一千五百六十個佛郎	一千六百九十個佛郎
上海匯至紐約	上海規銀一百兩計算	美金六十一元二五	美金六十四元七五
上海匯至香港	香港百元合上海銀	八十兩〇二錢五分	
上海匯至印度	上海規銀百兩計算	一百六十八個羅比	
上海匯至瓜哇	上海規銀百兩計算	一百五十二盾二五	
上海匯至新加坡	坡新洋百元合申銀	九十二兩	
上海匯至東京	日洋百元合上海銀	七十八兩	
上海匯至漢堡	上海規銀百兩計算	二百五十八個馬克	

各國票價

錢莊做開外幣五點鐘前市價

票名	買	賣
盧卜 一千元新票每萬枚	三兩二錢五分	三兩七錢五分
盧卜 五百元老票每萬枚	五兩二錢五分	六兩二錢五分
盧卜 五元十元念五元票	九兩五錢	十一兩
盧卜 二百五十元票每萬	二兩	二兩五錢
法郎克票每元	八分八厘	九分一厘
新加坡票每元	一元二角二分	一元二角三分
香港鈔票每元	一元〇八分五厘	一元〇九分
東京老頭票每元	一元〇五分	一元〇五分五厘
花旗票每元	二元一角八分	二元一角九分
英金票每個	十元〇九角三分	十元〇九角八分
荷蘭票每元	八角六分	八角七分
英金四開每個	十一元	十一元〇五分
美金四開每個	十一元	十一元〇五分
坎拿大票每元	二元一角五分	二元一角六分
印度票每羅比	七角八分五厘	七角九分五厘
菲律濱票每元	一元〇六分	一元〇七分

金市

(英美日銀市電訊)

項目	價
現貨條金每條	三百八十五兩
足烚條金	三百九十二兩
沙金烚赤	三百九十三兩
大條銀近期	念五辨士九三七五
大條銀遠期	念五辨士八一二五
花旗銀塊	五角六分
英匯美	四元八角五分八七五
英匯日	一先令十一辨士六二五
美匯日	四元八角五分八七五
美匯市	四十七元六八一二五
倫敦市	二先令六辨士八七五

六月期標金 盤數 兩錢分

項目	價
六月期標金開盤	三七六·四〇
又 最高	三七六·五〇
又 最低	三七五·二〇
又 收盤	三七五·四〇
五月期登賬	三七七·〇〇
六月期登賬	三七六·〇〇
午前補水標金	三七七·〇〇
午後補水標金	三七六·〇〇

(銀樓大同行掛牌)

楊慶和福記 費文元裕記 楊慶記發記 方九霞新記

老慶雲 方九霞 北慶雲 南鳳祥

老寶成 老天寶 慶福星 新天寶

銀洋錢市

楊慶和久記 寶成裕記 老鳳祥 鳳祥德記

各家門莊天字赤(每兩)價洋五十六元

又 門莊十足紋銀(每兩)價洋一元六角五分

項目	早市開出行情	午時開出行情
銀幣	七錢二分九厘六二五	七錢三分〇二五
江南小洋	六錢二分五厘	六錢二分三厘
廣東小洋	五錢九分〇七五	五錢九分〇五毫
銀折	借	借
銅元	三百八十二千五百文	三百八十二千五百文
衣牌	二千七百九十文	二千七百九十三文
角子	二百二十六文	二百二十六文
小洋貼水	每角五十三文	每角五十三文

上海證券物品

民國十六年五月十二日 星期四

上海證券物品交易所紗花前市行情 (雲鶴標標)

順手十六支棉花 (兩)

月期	開盤	二盤	三盤	收盤
五月期	一三四·九〇	一三五·四〇	一三五·一〇	一三四·八〇
六月期	一三六·一〇	一三六·二〇	一三六·一〇	一三五·八〇
七月期	一三七·三〇	一三七·四〇	一三七·二〇	一三七·一〇
八月期	一三八·七〇	一三八·五〇	一三八·三〇	一三八·三〇
九月期	一三九·六〇	一三九·五〇	一三九·五〇	一三九·五〇
十月期	一四〇·六〇	一四〇·六〇	一四〇·四〇	一四〇·五〇

(漢口細絨標準) (兩)

月期	開盤	二盤	三盤	收盤
五月期	一三二·七五	一三二·五五	一三二·七五	
六月期	一三二·九五	一三二·九五	一三二·九五	一三二·九五
七月期	一三三·二五		一三三·一〇	一三三·一〇
八月期	一三三·五〇	一三三·四〇	一三三·四〇	
十月期	一三三·四五		一三三·三五	一三三·三五

民國十六年五月十二日 星期四

上海證券物品交易所紗花後市行情 (雲鶴標準)

順手十六支棉花 (兩)

月期	開盤	二盤	三盤	收盤
五月期	一三四·七〇	一三四·八〇	一三四·八〇	一三五·〇〇
六月期	一三五·七〇	一三五·七〇	一三五·七〇	一三五·八〇
七月期	一三七·一〇	一三七·一〇	一三七·〇〇	一三七·一〇
八月期	一三八·四〇	一三八·三〇	一三八·三〇	一三八·三〇
九月期	一三九·五〇	一三九·[illegible]〇	一三九·五〇	
十月期	一四〇·五〇	一四〇·五〇	一四〇·七〇	一四〇·六〇

(漢口標準)

月期	開盤	二盤	三盤	收盤
五月期	一三二·七〇	一三二·六五		
六月期	一三二·九〇		一三二·九五	
七月期	一三三·一〇		一三三·一五	一三三·一五
八月期	一三三·三五	一三三·四五	一三三·四五	一三三·四五
十月期	一三三·三〇	一三三·三〇	一三三·二五	一三三·二五

煤油市

牌名	單位	價
老美孚牌	每箱	六元一角五分
又虎牌	每箱	六元〇五分
又鷹牌	對聽	五元七角五分
又散艙	對聽	五元二角
又平安	每箱	七元五角
又本牌	每箱	八元七角
又汽油	每箱	九元二角
又紅星	每箱	六元一角五分
德士幸福	每箱	五元八角五分
又元寶	每箱	六元一角五分
亞西新聽	對聽	五元九角五分
又龍牌	對聽	五元七角五分
又僧帽	對聽	五元七角五分
又散艙	對聽	五元二角
又十字	對聽	五元五角四分
又散艙	對聽	四元九角九分

食品

滬南米市

昨日滬南各市米價如下 每石

米名	價
河下常高白粳	十六元至十五元七角
又頂高白粳	十六元七角至十六元一角
又常高變元	十五元六角至十五元二角
又蘇同白粳	十五元三角至十四元八角
又北尺白粳	十五元至十四元五角
又泗涇薄稻	十四元八角至十四元四角
又青角薄稻	十五元三角至十四元七角
又同里白粳	十五元二角至十四元七角
又蘇同羊尖	十四元四角至十四元
又西塘羊尖	十四元三角至十三元七角
又青浦陰元	十四元三角至十三元九角
又杭船白粳	十五元二角至十四元七角
又青角杜尖	十四元四角至十三元九角
南廠機白新粳	十六元七角至十六元一角

嘉穀堂米市

▲嘉穀堂米業公議米價

米名	價
特別白米	十七元
頭號白米	十六元四角
二號白米	十五元八角
三號白米	十五元二角
頭號秈米	十四元四角
二號秈米	十三元八角
三號秈米	十三元二角
元米	十五元八角
客尖	十二元八角

▲以上米業嘉穀堂公議門莊售價每石

以二百磅淨米為標準洋價照市

現貨麵粉

粉名	價
紅藍車粉 每袋	二兩五錢四分
綠兵船粉 又	二兩五錢四分
紅兵船粉 又	二兩四錢七分
綠砲車粉 又	二兩五三錢五
紅砲車粉 又	二兩四錢六分
綠砲台粉 又	二兩五錢三分
紅砲台粉 又	二兩四錢五分
綠寶星粉 又	二兩五錢三分
綠寶星粉 又	二兩四錢六分
紅山應粉 又	二兩五錢一五
紅山應粉	二兩四錢四分
綠天字粉 又	二兩五錢三五
紅天字粉 又	二兩四錢六分
綠雙馬粉 又	二兩五錢一五
紅雙馬粉 又	二兩四錢四分
綠飛艇粉 又	二兩五錢二五
紅飛艇粉 又	二兩四錢六分
綠麥根粉 又	二兩五錢二五
紅麥根粉 又	二兩四錢六分

大連油豆餅電

五月十二日下午二點十五分到滬

品名	期	價
豆油	現貨	十七元一角
又	五月份	十七元二角
又	六月份	十七元四角
又	七月份	十七元五角五分
又	八月份	無市
黃豆	現貨	六元一角五分
又	五月份	六元一角七分
又	六月份	六元二角一分
又	七月份	六元二角七分
又	八月份	六元三角
豆餅	現貨	二元〇七分半
又	五月份	二元〇七分半
又	六月份	二元〇八分半
又	七月份	二元〇八分半
又	八月份	無市
高粱	現貨	三元四角八分
又	五月份	三元四角九分
又	六月份	三元五角五分
又	七月份	三元六角三分
又	八月份	無市
現鈔	票	七錢二分八厘

進出口輪船

▲進口輪船報告▼ 五月十二號(十二日)禮拜四進口

船名	由	公司
新江天	甯波	招商
新甯紹	甯波	甯紹
四川	香港	怡和
富生	香港	太古
昌和	長江	怡和
德和	長江	怡和
鄱陽	長江	太古
順天	烟台	太古
瑞陽	長江班輪船	日清

▲出口輪船報告▼

往	船名	日期	公司
▲甯波	甯興	十三日	三北
	甯紹	十三日	甯紹
	新北京	十三日	太古
	新甯紹	十四日	甯紹
	新江天	十四日	招商
▲長江班	隆和	十三日	怡和
	德和	十三日	怡和
	鄱陽	十三日	太古
	吳淞	十三日	太古
	吉安	十三日	太古
	襄陽	十四日	日清
	岳陽	十四日	日清
▲定海石浦海門	永利	十四日	越東
	舟山	十六日	舟山
	永安	十九日	永安
▲穿山定海	新寶華	十日	平安
▲廈門香港廣東	廬州	十四日	太古
▲汕頭香港廣東	四川	十三日	太古
	富生	十四日	怡和
	綏陽	十六日	太古
	合生	十七日	怡和
▲威海烟津	順天	十三日	太古
	奉天	十六日	太古
	通州	二十日	太古
▲青島班	新疆	十三日	太古
	蘇州	十六日	太古
	明生	十七日	怡和
	廣生	十八日	怡和
▲福州	新濟	十二日	招商
	福慶	十三日	福星
	萬象	十六日	三北
▲牛莊大連	涼州	十四日	太古
▲牛莊班	圖南	十四日	招商
▲海州青口浦新	第三汎九州	二十日	德和祥
▲溫州	海宴	十三日	招商
▲安東班	岱山	十四日	太古

覺悟

社會科學號(二)

民國十六年五月十三日 星期五

實力與中國

毀彬

一 導言

[illegible]

爲什麼要開國民會議

劉音才

[illegible]

莊子哲學的研究

劉維謇

[illegible]

目錄

○○○ 實力與中國
爲什麼要開國民會議
莊子哲學的研究
中國的毒物(續)

胡傳厚 劉維謇 劉音才

中國的毒物(續)

胡傳厚

[illegible]

本埠新聞

蔣總司令將勘察前線

▲赴鎮江江陰等處 ▲來滬否未定

新近傳國民革命軍蔣總司令、因商定肅清江北孫逆殘部、及繼續北伐、完成革命等軍事計劃、亟須於滬甯線、及沿江一帶防務、親往勘察、以資進行、擬先赴鎮江、常州、江陰、三處分別勘察、並將來滬一行、本報記者爲求消息之確否、昨日往訪滬上軍事當局、據云 蔣總司令親赴鎮江●常州●江陰等地勘察●爲預擬計劃●或不致臨時改變●惟來滬之說●則現時尚未確定●

駐滬軍法處 特別隊正式成立

國民革命軍總司令部駐滬特別軍法處特別隊自奉令組織業經正式成立、爲防務便利起見、特將總隊部設於南市、分隊部分設閘北、該隊正隊長李鵬飛、副隊長芮慶榮、對於地方治安、異常注重、防範綦嚴、除每日輪派武裝隊員、四出梭巡外、並於昨日特發出布告、張貼通衢、咸使聞知、茲覓錄布告如左、

「爲布告事、照得上海爲華洋雜處之區、地面廣闊、每有不良份子、潛伏其間、希圖擾亂治安、而尤以南市閘北兩處華界爲甚、本隊奉命組織成立、特設總隊部於南市西門大街關帝廟、分隊部於閘北虬江路南海邑館、分派武裝隊員、日夜巡查、其唯一之宗旨、在維持地方秩序、保護民衆安

陳羣勗川同志

▲率武裝同志努力奮鬥

國民革命軍東路總指揮部政治部主任陳羣、昨電國民革命軍二十軍長兼川鄂邊防司令楊森暨全權代表軍政治部主任段遠謀云、接誦徽電、陳義光大、至爲欽佩、黨國不幸、乃生妖孽、鄧演達徐謙等把持中央、擾亂後方、所有奸謀、來電悉爲揭破、曷勝痛快、川鄂扼長江要衝、尚望率領武裝同志、努力奮鬥、俾三民主義得以早日實現、翹首西望、無任盼禱、陳羣叩文、

政府催中央銀行成立

中央銀行自任命周佩箴爲行長後、尚在進行籌備、昨聞南京國民政府方面、有電來滬、催周行長趕速籌備務於十日內設法成立、

徽甯同鄉會賀楊嘯天

國民革命軍總司令部特務處長楊虎、近被任爲上海警備司令、徽甯旅滬同鄉會昨特致電楊氏云、(上略)淞滬爲江海要衝、東南重鎮、反動潛伏、端賴肅清、欣聞我公榮膺重寄、警備一方、從此淞滬鎮僞、閭閻不驚、本三民主義、作萬家生佛、下風逖聽、雀躍萬分、忝在鄉人、敬伸私祝、諸希努力、以慰衆生、徽甯旅滬同鄉會公叩、

警備司令部尚在籌設中

▲招募煞費考慮 ▲經費尚在磋商

國民革命軍總司令部特務處楊處長、自前奉 蔣總司令 電、令速即組織上海警備司令部後、即從事籌劃一切、期早日成立、惟茲事至關重要、頭緒異常紛繁、因是不能立見事實、勢須成立有待、本報記者特於昨日往訪楊處長、遂探知警備司令部之所以亟欲成立、而終未能實現者、蓋其中尚有重要問題、未待解決也、蔣總司令以清黨運動發生、深恐後方治安、發生紊亂、故必須上海設組警備司令部、以資鎮攝、俾專責成、庶清黨可得早日完成、楊處長非不知此、惟以警備隊一時招募、殊非易易、蓋若招募本地人充任警備隊、深有不便處、設招募別地人、又難免無奉魯殘軍、及跨黨分子之冒充混雜、故對此楊處長不得不出諸鄭重、關於權限問題、亦有斟酌處、以此次特設警備司令部、非專爲臨時作用、實含有永久性質、緣以東路總指揮部武裝同志、在此北伐吃緊期中、必將開赴前線、奮力轉戰、則防守淞滬後方之安定、專賴警備隊、然警備隊爲便於統率起見、自當歸白指揮指揮也、此外最關重要、而恐不易解決者、即經費問題、警備隊既負責保護地方之安全、則餉款當不能歸政府擔負、然亦未便專責成地方供給、故楊處長對此又不能不謀萬全辦法、此司令部之所以不能即於成立者之最大原因也、楊處長爲亟欲解決此問題、有於昨晚委派交際科長閔天培議請滬商重要分子、會商經費問題之事、想滬商中不乏深明大義者、當能籌有妥善辦法、則警備司令部、不久必能正式成立也、(本報特訊)

嚴令通緝松江共產黨

松江共產份子王濟才沈驗壁等八人、匿避無跡、暗謀活動、茲悉此事、總指揮部已嚴令通緝矣、

昨日槍決共黨李義芬

國民革命軍總司令部駐滬軍法處、昨日午後五時奉命將共產黨反動份子李義芬即李德順一名、予以槍決、爲該犯供認向在川沙一帶橫行不法、爲共產黨工作、來滬後鼓動罷工風潮不諱、證據確實、判將該犯李德順押赴刑場執行槍決矣、又當總司令部特別隊隊士槍決李德順後、未將該駁殼槍保險機關閉門、偶不謹慎、扳動機關、槍彈突出、致將在場之同隊某忌部擊傷、血流如注、當由隊長飭送醫院醫治矣、

總商會實行接收

▲三個月內正式改選

上海總商會自傅宗耀通緝逃日後、以會務主席無人、特由政治分會會同該會會董、組織臨時委員會、暫維現狀、茲悉該臨時委員會中常務委員馮少山、穆藕初、吳蘊齋、石芝坤、林康侯、趙晉卿、陸鳳竹等七人、已於昨日下午二時實行接收會中一切文件、及各項帳目、暫行保管、俟于三個月內正式改選新會長後、再行移交、而於帳目、深恐有不符處、以資考核、當於當日交付審計委員會審查、聞已由該會文書處繕具公文呈報政治分會矣、(本報特訊)

盧院長就職有期

▲省政府已加委

中央政治會議上海臨時分會、昨接江蘇省政務委員會十一日來電略稱、本會第五次政務會議議決、加委盧興原爲上海臨時法院院長等語、當由交涉公署通知領袖領事查照、聞盧院長已定期本月十六日上午十時就職、

游民工廠限期接收

▲黨部敦促清查

政府派委員接收游民模範工廠、已在着手清查、茲聞三委員已限前總理徐懋於十六日交代清楚、茲將各種文件錄下、

▲特別市黨部函、 逕啓者、上海游民工廠黑幕重重、經中央政治會議上海臨時分會、委同志等前往澈查在案、本會迭據各方密查、交二次會議付議、認爲有卽日澈查該廠帳目之必要、除函上海臨時分會敦促同志等卽日履行職務外、特再函達、卽希開始清查、以除積弊而厚民生、實級公誼、

▲致徐懋函 乾麟先生大鑒、示評拜悉、先生勤勞公益、慈善爲懷、素所欽仰、種種苦衷、尤爲鄙人等所諒解、惟政府既已派鄙人等清查接收、自當奉命而行、除清查部份已請徐永祚會計師代行檢查賬目外、并乞先生飭各部趕辦結束、務於本月十六日交代清楚、以便接收、至游民嗷嗷待哺、自當設法量力維持也、專此佈復、卽請大安、吳忠信嚴愼予沈澤春、

學校籌餉運動積極進行

▲定本星期六開各校代表大會

昨晚六時、崑山路十九號景林中學、開第三次發起籌款輸餉籌備會、公推章月侶女士主席、首請代表閔剛候顧義鏞張雨生顧執中叶良孫家良報告接洽各校經過詳情、大致均能滿意、並議決本星期六(十四號)下午一時半、開各校發起人代表大會、藉商進行辦法、本校當推章月侶顧執中閔剛候三君爲出席代表、並舉魏秉衡叶良二君爲招待、

福建革命同志會開會

福建革命同志會籌備會、昨假高昌廟海軍總司令部政治部開會、到林知淵同志等十餘人、公推張秉輝同志主席、恭讀總理遺囑、主席報告漳泉會館來信、場所狹窄、難爲設法相當房間爲本會辦公地方、議決由陳德森同志負責尋覓房屋爲本會會所、林知淵同志提議成立會時間應延長、因會員無多、請十五日開第四次籌備會再行決定日期、葉養民同志提議擴充徵求會員辦法、請再登報徵求會員啓事三天、並披露本會簡章、闕立峯同志提議本脫史家麟同志赴甯請就近調查旅甯福建革命同志會內容組織、並代表本會與之聯絡、以上所提各條均通過、至四時始散會、

商民後援會 明日開籌備會

▲召集各團體與會

上海商民慶祝大會前經議決發起上海商民後援會、自動捐助餉糈、爲革命軍作切實之後援、業得各商業團體之贊同、茲因赴甯請願代表、王承志陳鵬石志坤業於前晚返滬、亟須從事進行、特訂於十四日(明日)下午二時、召集各路商界總聯合會上海商業聯合會上實閘北商會上海總商會特別市商民協會上實房客統一委員會產權聯合會、市黨部商民部南市商業總聯合會法租界商總會等團體假總商會二樓開各團體代表會議、討論後援會之組織及進行辦法、每團體得推派代表一人至三人、到席會議、共資商榷、昨已由特別商民協會發出通告、

磚灰業認銷國庫券

本埠磚灰業各行號、因奉到縣商會公函派認國庫券一萬元、該業磚灰公所、昨日下午召集磚灰業各行號全體會議、討論認銷辦法、顧吉聲主席、一、報告開會宗旨、二、報告縣商會來函情形、三、公決認銷辦法、由各行號自行簽定數目、四、繳款日期、議決准十六日常會、各將認定之款、如數帶交公所、五、未到會者、公決由公所分函勸認、每行至少認數五十元、六、暫存處所、議決暫存董事顧吉聲處、俟彙齊後再行呈繳、七、認銷數目、公決請吳芹甫前往縣商會商洽、俟下次會議再行決定茲將昨日各行號認簽之數目抄錄如下、顧吉祥四百元、陳岳疇、金洪芳各二百元、林錫永、沈枝珊、吳旭參朱鴻竹、張菊生、賈少岩、謝端綱、吳芹甫、顧鴻祥、任允法、胡輕塵沈錦蓀、胡學海各一百元、徐有林、戚純昌、郁根生、薛寶周、閔伯鈞、石祥生徐鈞福、各五十元、陸子青袁漱梅各三十元、共計認定之款爲二千五百十元、

對懲辦劣紳土豪意見

俞慧殊

律師俞慧殊、以桑梓前次發生糾紛、昨特致函青浦縣長顧莞生君有所陳述、頗具卓見、茲錄如下、黨軍北伐、所至披靡、共產黨徒乘機竊發、打倒土豪劣紳之聲浪、幾如神聖之不可以侵犯、迨當局主張清黨、而眞正之土豪劣紳、乃認爲時機已至、謀爲報復、循環剝復、情形又爲一變、過與不及、蓋兩失之矣、爾者政治漸入正軌、庶政應謀刷新、土豪劣紳爲民衆之蠹、國人皆曰可殺、則澈底嚴懲、當然爲行政首領之責任、布告全邑、咸使聞知、凡告發者一依司法手續辦理、呈非眞姓名不理、無確定住址不理、無事實證據不理、無可靠保證人或正式商店具保不理、手續既備、雙方對質、實則嚴懲、否則反坐、法治精神、寓乎此矣、一得之愚、尚祈鑒核施行、至爲公感、

小東門一帶鐵門開放

法租界當道以目前時局平靖、自戒嚴令撤銷之後、將各處鐵柵門逐段開放、昨晨又將小東門捕房隔壁及十六鋪外灘等鐵柵門暨鐵絲網等一律開放、以利車輪行人、

周軍長令查冒名滋擾

二十六軍軍長兼淞滬戒嚴副司令周鳳岐昨日令飭本軍諜報處長徐崇岳文曰、爲令知事、案查上海五方雜處、良莠不齊、更兼敵探與潰兵潛匿淞滬一帶、假冒黨軍名義、肆行不法情事、日前法捕房查獲之綁票匪徒、竟敢妄稱前充二十六軍兵士、雖經該處長前往切實盤詰、係屬冒充、深恐復有前項情事發生、仰卽傳諭全體諜報員留心查拿、以重軍譽等因、徐處長遵卽諭飭各諜報員一體查照辦理、

陳有明解送總指揮部

湖南衡州人陳有明卽陳銘卿冒充東路前敵總指揮部副官、迭向九畝地復興園等酒館騙取銀洋酒食、經總指揮部副官處派員暨函飭警團一體嚴緝、嗣經市區保衛團第一團團員王美卿等將陳查獲、解送淞滬警察廳、迭經吳廳長諭令司法科鄧質儀科長及段王兩科員逐日將陳提出嚴密鞫詰、陳堅不承認冒充騙錢、當經鄭科長特呈報吳廳長、以陳係奉東路前敵指揮部通令查緝之犯、今既獲案、卽於日昨上午十時派武裝長警八名備文將陳押乘汽車解送前敵總指揮部歸案訊辦、

浦東北蔡鎭土豪就逮

浦東北蔡鎭著名土豪衛誠甫、被地方公民嚴重基等檢舉罪狀、呈請各行政機關究辦後、前日(三日)由南匯縣公署特派軍隊到鎭捕獲、當夜解往縣署法辦、

英公使藍浦生將來滬

英國駐華公使藍浦生氏乘「福格夫」號軍艦、沿途考察戰況情形、約本星期六可到上海、藍氏到滬後、須與駐滬英總領事討論對於上海治安及其他政治問題云、

商總會改組委員制

各路商總聯會、昨日下午三時開特別會議、討論改組委員制問題、到二十餘人、副議長王延松主席、報告委員制起草員所擬草案、並由陶樂勤說明一切、嗣經議決、一、本會會務由執行委員會行使、二、保留草案、三、由原有議董組織代表會議(係臨時性質最多半年)產生執行委員會、四、選舉委員「組織委員會」指導各分會改組、至各分會改組完善爲止、委員人數定九人、用雙記名式票選、五、常務委員定十八人、下星期一舉行選舉、六、組織委員選舉結果兪銘巽張賢芳陳祺生邱嘉樑許雲輝成燮春陸子廉嚴諤聲鄔志豪等九人當選、繼討論、一、引翔港商聯會函請交涉關格木行阻滯臨青河中交通、並撤鐵絲網案、議決致函外交郭交涉使請予交涉、二、商民慶祝大會請派代表參與討論商民後援會進行辦法、當場票選鄔志豪錢爲章陸文韶爲代表、三、公推嚴諤聲陶樂勤陸祺生等三人爲臨時草章委員、議畢散會、

法租界商總會常會

法租界商界總聯合會昨晚開常會、程祝蓀主席、提議事項如下、一、南陽橋商聯會會長龔靜岩報告安納金路元通布廠、因運貨拔去木椿被罰、已得法總巡覆函允爲切實調查、以明眞相、又總巡函內附述各處鐵門已於十一日下午開放數處、現經派員調查、已酌量開放、二、愛多亞路商聯會來函、爲勝洋影片公司經理金敦五因衛八潘列拉駕駛汽車、任意疾馳過、致被拖拽斃命案、由董理瑋報告經過、議決除函復愛多亞路並委託吳凱聲律師辦理外並請求郭交涉員向領提出嚴重交涉、三、南陽橋請轉函法捕房多派華捕、以保治安案、議決照來函轉達、四、法租界組織自衛團案、僉以現已成立之自衛團、是否卽履次提議之自衛團、大都不甚明瞭、議決備函詢問、以明實在、五、吳凱聲起據法公堂歷史與現狀、主張根據上次發表收回法廨之條陳、再行陳請外交當局、提前進行、六、國民政府推派國庫券案、多數一致贊成、惟外交方面、應請當局接洽妥協、以利推行、

佈告禁彩票

警廳奉令

▲賣買均屬有罪

江蘇淞滬警察廳昨發布告云、爲布告嚴禁事、案奉中國國民黨中央政治會議上海臨時分會訓令內開、查滬上發行各種彩票、不下數十種、跡近賭博、有礙風紀、若不嚴行禁止、市民所受影響、殊非淺鮮、爲此令仰該廳長嚴行取締、禁止發行、並飭令所屬一體遵照、勿違切切此令等因、奉此、除通令所屬一體查禁外、爲此布告周知、須知彩票跡近賭博、刑律規定綦嚴、賣買均屬有罪、切弗以身嘗試、如敢陽奉陰違、定行嚴懲不貸、切切此布、

改組律師公會之進行

中央政治會議上海臨時分會、議決派員改組上海律師公會、昨日各改組委員已接到政治分會正式通知、原函如後、逕啓者、本會第十次會議議決派黃鎭磐秦聯奎李祖虞譚毅公李時蕊黃煥昇駱通陳文照劉祖望湯應嵩文壽席裕昌沙訓義陳霆銳張恩灝十五人、爲改組律師公會籌備委員、着該委員等卽日前往接收律師公會、籌備改組、除分別函知外、相應錄案奉達、卽希查照爲荷、

紅總會資遣難民回籍

上次閘北戰時、中國紅十字會總辦事處理事長莊得之特派救護隊前往救護災民出險、送入收容所、迄已時局平靜、已分別資遣回籍、惟內有小孩張家福一名年僅十二、並無家屬在滬、據云有一老母在蘇州胥門紡織度日、該小孩流落此間、今日已由該會職員沈金濤伴送至蘇令其團聚骨肉、

縣署派員調查押鋪利率

上海縣公署近接國民黨市區分部黨員來函內開、略謂本埠南北市押鋪共有數十餘家之多、其所定利率、名義上雖爲二分、實則每十天一期、每期二分、每月三期、尙有存箱另放等名目、每月二三分不等、總之按月利息實有六分以上之鉅、期限六個月爲滿、一般貧民迫於經濟、無可如何、祇得忍痛押當、任其計算、而各押鋪主有恃無恐、由來巳久、現因國民黨提倡民生主義、函請官廳革除押鋪重利盤剝、朘削貧民、以蘇民困、鄔縣長准函後、除函請南北商會查復核奪外、並又派員調查各押鋪現取利率究有若干、以憑核辦、

各界婦女會將改組

上海各界婦女聯合會改組籌備會、前日下午三時在市黨部三樓臨時籌備處開第三次籌備會、宣賦權主席、議決事項、(一)定於本月十五號下午一時在少年宣講團開改組大會、(二)函請名人屆時演講、(三)推定主席團、開會程序、由主席團擬定、(四)推定大會職員、(五)大會通電及宣言由文書股起草、(六)大會餘興多種、下午五時始散會、

上海解決勞資糾紛暫行條例

▲第一條 本條例專爲解決上海區域內勞資糾紛而設、凡工商業之雇主、及勞働者必須絕對遵守、

▲第二條 工商業之勞資雙方發生糾紛、如不能自行解決時、必須呈稱上海勞資調節條例臨時執行委員會(簡稱勞資委員會)、就有關係之各方代表及勞資委員會特派員、組織臨時仲裁會裁決、在裁判期內、不得勞資委員會之許可、雙方均不得取直接行動、(或工人罷工或商人封鎖廠店)如任何一方不服裁決時、得向委員會上訴、

▲第三條 工商業之雇主、及勞働者發生糾紛、經勞資委員會裁決後、雙方簽訂條件、必須從速切實履行、否則由政府強制執行之、

▲第四條 商店工廠當勞動者罷工時、祗准東家自行操作、不得雇用其他工人製造貨品及幫同工作營業、但東家自行操作每店以二人爲限、工廠以受理人負保管之責任爲限、

▲第五條 勞動者能工或勞動者間發生糾紛時、不得擅自擄取或破壞商店或工廠貨品及一切器物、

▲第六條 勞動者罷工時、不得擅自封鎖商店工廠或禁止東家本人工作、

▲第七條 工會及勞働者不得擅自拘捕工人商民或侵害他人身體上之自由、但工會照會章取締該本會會員之過失、則不在此限、

▲第八條 八勞働者要求加薪至罷工解決時、罷工期內之工資、照新定舊定工資之平均數發給、如經勞資委員會裁決、罷工確在雇主方面政府得令雇主照新定工資發給、但工會方面不得藉口損失、要求其他賠償或罰金、工商業之雇主方面、不得故意延長罷工期間、勞働者方面不得故意破壞改善生產之舉動、

▲第九條 雇主不得無故開除工人、如商店工廠歇業時、應先一月通知勞働者、並須補給一個月工資、如無故忽行歇業、須補給兩個月之工資、但勞働者之保障、依照工人保障法辦理、

▲第十條 每年中應由政府規定一日商店工廠得自行決定營業繼續或停歇、並得更換夥伴、此外非勞働者有過失不得無故開除、但有特別契約者不在此限、

▲第十一條 當工會或勞資間發生糾紛時、工商業雇主不得賄買別廠工人、或間離流氓、參加工作、勞働者亦不得勾引別廠工人或遊民參加糾紛、如被告發有據、雇主或勞動者俱應受政府嚴重之處分、

▲第十二條 凡勞動者之團體、須由勞動者自行組織、雇主及非勞動者概不許加入、

▲第十三條 雇主不得陰謀另設勞動者團體以破壞該業原有之組織及統一、

▲第十四條 工會未經政府立案、祗許用籌備處名義、不得徵收會費及開成立會、並不得有籌備範圍以外之舉動、如違卽行解散、

▲第十五條 雇主在本條例頒布以前、與勞動者訂立之條件、經本會審查認爲繼續有效時、不得藉口取消或變更之、

▲第十六條 工會不得以暴力或其他強迫手段、徵求會員及對付商店工廠、

▲第十七條 工會徵收會費及基本金、不得超過工會條例所規定之數目、亦不得藉故抽收商店或工廠買賣貨物之佣金捐稅、

▲第十八條 工人巡行、不得攜帶武器、違者軍警得隨時解散沒收之、如有聚衆械鬥不服軍警制止者、政府隨時逮捕懲辦之、

▲第十九條 本條例經上海臨時政治分會呈請中央政治會議核准公布施行、

又上海勞資調節條例臨時執行委員會組織大綱如下、一、定名、本會依據總司令公布上海勞資調節條例處理上海一切勞資糾紛、故定名曰上海勞資調節條例臨時執行委員會、簡稱上海勞資委員會、二、組織、本會以上海臨時政治分會所委任之委員九人組織之、其分配如下、甲、黨及政府代表三分之一、乙、工商業雇主代表三分之一、丙、工商業之勞働者代表三分之一、本會設常務委員三人、由甲乙丙三項代表中各推一人任之、三、任務、本會之任務如左、甲、遇勞資雙方發生糾紛時、本會依據上海勞資調節條例辦理之、乙、凡經本會仲裁之事件有不遵守者得強制執行之、四、仲裁本區域內勞資雙方發生糾紛、如不能自行解決時應呈請本會調處或仲裁得各派代表一人至二人來會陳述理由、開會時並得列席發表意見、但無表決權、五、會議、本會會議由委員互推一人爲主席、以三分二委員之出席爲法定人數、六、會期、本會會期如左、甲、常會每星期一次、乙、臨時會如有緊急要事項發生時由常務委員隨時召集之、七、職員、甲、秘書長一人、乙、書記二人、丙、調查員若干人、丁、庶務兼會計二人、以上職員由本會委任之、八、經費、本會經費呈報上海臨時政治分會核定、由上海財政委員支給、九、本大綱經上海臨時政治分會呈請中央政治會議核准公布施行、

中國國民黨政綱對內政策第九條

清查戶口整理耕地調正糧食之產銷以謀民食之均足

東路前敵總指揮部政治部

中國國民黨對內政策第十條
改良農村組織增進農人生活
東路前敵總指揮部政治部

捲烟廠反對捲烟公賣

中國捲烟廠公會因浙江省有組織捲烟公賣之事、特於昨日下午二時召集緊急會議、各公司代表到者甚衆、由主席報告來函、略稱公賣辦法、對於各公司出品、均向該局經售、此後各烟商及分公司營業不能自由、經衆討論、當場議決電請中央政治會議及浙省政治會議顧全民生、收回成命、原電云、(銜略)頃聞浙省組織捲烟公賣、敝會以各廠生死關鍵、在此一舉、不得已特開緊急會議、僉謂此種計劃、勢必各廠營業、一網打盡、絕對不能承認、且對於數百萬烟商生計、一旦斷絕、民不聊生、何以堪此、若論稅收問題、務使雙方兼顧、另籌妥善辦法、伏乞俯念商艱、迅予收回成命、以維國貨而安商業、不勝感激候惶之至、中國捲烟廠公會叩、

貨物發票須貼印花

江蘇印花稅處昨日分函本邑公私各機關總商會等公函云、逕啓者、蘇省江南各縣向持絲繭爲大宗貿易、轉瞬繭行開市、所用聯票依法貼用印花、又沿江沿海各縣黃花魚汛所用籌票、並應照案遵貼爲適法之憑證、至於三節賬單應貼印花在前、不啻三令五申、現屆舊歷端節凡各商號所出賬單、尤應一律遵貼、不容再有藉口希圖避免、以上數端、於目前稅收至有關係、其印花用途最廣、關係並不祗在目前、務當一致注意者、如發票一項爲商家貨物成交所必需、固應貼用印花、卽或未開發票、亦應於該貨物之包皮上粘貼印花、以代發票之貼用、此外各種契約簿據載在印花稅法案、應各按照稅章分別貼用者、尙不勝枚舉、總之、印花爲國家最良新稅、所取極微、當此改革伊始、百廢待舉、需用孔亟、端賴人民共明納稅義務、藉濟時艱、除擬發布告粘附印花稅法摘要令行各支處委員廣爲張貼、俾衆周知、並分函外、合亟函請貴處查照卽希轉知公安局或警察所並縣商會通告各商民一體周知、以維稅收、實爲公便、

會計師會將開大會

上海中華民國會計師公會、定十五日上午十二時、假南京路大東酒樓開定期會員大會、討論一切進行及改選理事、

日海軍武官赴漢視察

留滬日輕巡洋艦川內號因鑒於武漢方面最近之形勢、昨日由滬啓椗開往漢方面、駐滬日海軍武官佐藤中佐亦因視察漢口、附乘該艦前往、豫定二星期後回滬、同行者尙有江南晚報社長山田純三、以及日本之新聞聯合通信社波多博、

婦女團體統一會開會

上海婦女團體統一會、昨日上午九時在特別市黨部婦女部開第三次籌備委員會、一、公推黃有醒爲臨時主席、張惠如爲記錄、二、主席報告提前開會理由、三、張惠如提議本會須登啓事、凡上海婦女團體應一律參加本會、通過、四、討論本會所統轄之團體範圍問題、龍華江灣吳淞等處各婦女團體應否加入本會、五、討論成立大會之時間地點與秩序、決定「日期」本月二十日午後二時、「地點暫提婦女部或少年宣講團由籌備委員會規定、「秩序」由籌備委員會規定、六、推定女教聯合會婦女部女子參政會婦女節制會電話職業會五團體爲成立會籌備委員、七、議決成立大會前二日開第四次籌備委員會、時間由本會書記規定、八、成立大會之宣言通電等分發各團體審查後、報告籌備委員會、又該會第二次調查委員會亦於昨日開會、一、公推舒蕙楨爲臨時主席、凌其瑞爲書記、二、主席報告調查團體及區域之辦法與步驟、甲、團體調查、上海婦女會女權運動同盟會請談社英負責接洽各界婦女聯合會分會(地址在龍華)、乙、區域調查、調查上海婦女會(暫緩調查)女權運動同盟會由談社英負責、調查各界婦女聯合會分會候各界婦女聯合會成立後再行加入、

吳淞各團聯席會議

吳淞各公團(十一日)下午二時在吳淞農民協會開聯席會議、各團體出席代表印湘蓀朱水澄丁振言印公田張磐石吳人騏等十四人、吳淞要塞司令部特派李履冰出席監察、公推朱水澄爲主席、向總理遺像行最敬禮、恭讀遺囑後、討論組織吳淞淸理款產委員會、推定印公田吳人騏爲起草、並議決下次開會日期爲本月十五日下午一時在吳淞鄉公所開會、

建設討論會委員就職

上海建設討論會昨日下午二時開委員就職會、蔣百器、江政卿、高鑑淸爲主席團、開會情形如下、一、向總理遺像黨旗國旗行三鞠躬禮、二、恭讀遺囑、三、討論各科人數、決定建議科十七人、文書科七人、總務科九人、審查科九人、宣傳科十一人、會計科五人、交際科九人、徵求科九人、庶務科五人、四、分配各科職員、決定臨時選推法、由主席唱名、公衆推定其担任某科任務、六、各科互推主任、計建設科徐春榮、文書科李佑之、總務科江政卿、審查科蔣百器、宣傳科周霽光、會計科朱靜安、交際科陳勇三、徵求科盛植人、庶務科曾廷建、七、通過致唐少川電、八、李佑之提出委員就職通電、並當場宣讀、略加整理、遂通過、九、規定辦公時間、爲每日下午二時至五時、十、報告愛多亞路商聯會來函報告西人汽車碾斃華人法院延不解決、准予援助案、公決、(甲)原函交審查科審核辦理、(乙)先由出席各委員名義函請郭交涉員竭力抗爭、並分函各公團法團請一致呼籲、(丙)原函油印附送各公團請各法團閱看、[illegible]五時半散會、茲錄其致唐少川電文云、前山電局轉唐家灣唐少川先生鑒、時局變幻、人心震動、所謂第三國際者嗾使弱識青年、邪愚工友、混黨籍之庇護、擾師干之後側、以暴動爲神聖、以搗亂爲職志、演出流血慘劇、釀成恐怖狀態、以致內患叢生、外交日迫、苟稍具良知、何忍至此、遙瞻山斗、奈隔雲天、維管華有割席之嫌、引李郭有同舟之誼、本會應時勢之急迫、合全滬百數十公團、討論建設事宜、希冀力彈隱患、共策澄淸、籌備之始、首重外交、良以領袖乏人、適從無所、前經大衆討論、各方徵詢、擬另組國民外交會、敦請我公返旆、折衝尊俎、孤帆出海、衆目來舟、一柱撐天、羣雲歸豁、燃磨相迓、臨風九頓、上海建設討論會等公叩、

武漢青年會幹事來滬

武漢青年會前各處紛傳其事、因時局影響而停滯、昨武昌青年會總幹事宋如海來滬、道及武漢青年會事工並未停頓、仍然繼續進行、現宋君已由青年會全國協會資送美國留學、現正整理行裝、不日卽擬首途、

婦女協會五次籌備會

上海婦女協會昨日午後三時開第五次籌備會、沙筱玉主席、盛競存葉麗君速記、議決、一、朱玉浣靑提議前定本星期五招待新聞界、惟因該日多數籌備員課務羈身、不能出席、須變更日期、鄭錫芝附議、議決改定本星期六十二時舉行、二、推定凌其瑞秦醒世沙筱玉朱玉浣靑楊存義金鳴歧朱劍霞等爲代表招待新聞界、三、公推彭蘭芬王昭文陳鼎芳余定周芝靑等分向各女校接洽、四、通過宣言並修改章程、七時始散會、

葡人汽車碾斃金敦五之抗爭

▲各團體紛紛集會……要求當道抗議

愛多亞路勝洋影片公司經理金敦五、被葡萄牙人潘列拉汽車輾斃一案、潘藉領事裁判權得逍遙法外、本埠各團體方面、以事關國權民命、且葡領亦未表示態度、皆甚憤懣、上海建設討論會各路商界總聯合會、法租界商界總聯合會等自接到愛多亞路商界聯合會函後、均有會議、上海方面、亦已向國民政府外交部暨郭交涉員等要求嚴重抗議、至尸屬方面、除原請楊濂知張嘉惠兩律師外、另行聘請吳凱聲律師、爲尸屬全權代表、先向葡領事公署、正式起訴、

工會統一會消息

▲宣傳部 上海工會統一委員會宣傳部一月以來對於工人的宣傳銳進不已、近以各屬工會成立登記者日益繁多、不能不爲有統系的宣傳、除由編纂股於日內積極用淺顯文字編輯小册二種、名「工人須知」「工人之友」、陸續發行、分送各屬工會工友、暨以淺近易解的標語黏貼通衢喚醒工友外、並定不久又發刊工人三日報或三日刊「工人之友」、以促工友的覺悟、訓練股亦正計劃設立工人義務學校俱樂部、俾便對工友灌輸黨義及一切知識、演講股亦積極謀爲演講隊之組成、庶國民黨的眞義得直接及於工友、

▲組織部 連日各工會之報告正式成立者不下數十起、茲撮誌如下、一、中華工業廠工會於五月十一日下午三時在白利南路四百號舉行改組成立大會、到會工友約五百餘人、公推朱富奎主席報告工會過去的歷史及改組之經過概略、次即選舉委員、計周志湘朱富奎王子良當選爲常務委員、潘文彬李名章陳子卿當選爲監察委員、徐建範王養純曹寶山王春松王龍元爲執行委員、李名佑王松清李名珊陸筱安彭佳生葛瑞根何富友爲候補委員、當由全體委員宣誓高呼口號散會、二、松太燭業友誼會於前日下午假少年宣講團舉行正式成立大會、到會者百餘人、公推錢伯雄主席報告開會宗旨畢、即由工會統一委員會組織指導員陳彥倬加以指導、並擬將會名改稱「上海市燭業職工第一分會」、藉淸統系而歸劃一、經衆贊成表決、次實行選舉委員職員、結果徐顯環任春全戎元亭當選爲常務委員、沈金榮馬茂生爲執行委員、密再林王阿榮爲監察委員、楊富耀王文章陳富章爲候補委員、徐顯臣密再林王金初陳甫章戎元亭馮廣餘范戎發沈金榮周雲根爲組長、馬茂生范每品王阿榮沈文茂應永餘沈維賢楊阿耀王文章李阿五爲副組長、末全體攝影散會、三、花廠職工會第一分會、前日下午二時借閘北共和路錦安里五弄二百〇三號舉行成立大會、由工會統一會組織部特派沈言信陳君剛二同志前往指導、到男女代表全體會員約四百餘人、選出李伯衡徐貴封劉金山爲執行委員、宋伯榮張金山馬阿五爲監察委員、陶林芝陸阿福張老三爲常務委員、陳蘭英周阿巧王阿桂爲候補委員、該部現已將現在及將來的計劃由部長李子峯詳細規定、不日當彙報東路軍前敵總指揮部政治部轉呈南京蔣總司令、

▲調解部 一、上海猪鬃業工友因物價陡漲、工資微薄、不能餬口、遂聯合閘北滬南曹家渡三處工友五百餘人、組織上海猪鬃工友聯合會、向廠方提出條件、要求改良待遇、增加工資、函請工會統一委員會援助、經該會調解部部長方子樵召集雙方會議、議決每一百五十磅加工資大洋二元二角滿意了案、二、上海裕康鏞記西木廠製木工會工人因生活程度日高、各廠主所給工資微薄、待遇苛刻、工作時間亦達十四小時之多、因開列條件請求工會統一委員會援助、經該會調解部派員前往調解、工作時間改爲九小時、工資酌加二成、由雙方簽字認可了結、

▲調査部 自開始辦公以來、對於各工會之登記調查糾紛等事件盡量爲之辦理、部長劉公長更督同所屬職員晝夜工作、異常忙碌、近據調查股長張之如之報告、各工會聲稱請登記者之函件約有四百餘件、准予臨時登記者有二百餘件、均巳分配各區就近辦理、其他各部交來之調查函件經派員切實調查備案送交各部者計一百三十三件、准予正式登記、將由組織部實施組織手續者計八十八件云、

世界工業會邀請與會

德國工程團體及製造廠家因近世工業材料問題極爲重要、緣發起於今年秋間在柏林舉行萬國工業材料研究會議、定十月二十二日至十一月六日在支路登城工科大學、宣讀論文、十月二十二日至十一月十三日在柏林舉行材料展覽、本埠中國工程學會、昨已接到該會請柬、請推選代表與會歡迎論文、

軍服機衣工會成立

上海軍服機衣同人工會、昨日下午二時假閘北寶山路二十四號工人俱樂部開成立大會、到會全體五百餘人、由籌備員錢修齋報告、王鑑紀錄、推舉主席團楊茂林方洪年王瑞臣三人、衆贊成、對國黨旗總理遺像行三鞠躬、王瑞臣恭讀遺囑、靜默三分鐘、主席報告經過情形、次有上海工會組織統一委員會代表沈言信蔣季中金少陵顧介然陳達五君、及一區黨部代表唐泉演說畢、當衆選舉高文茂楊茂林錢修齋徐星匯邱志耀吳鳳鑾洪阿有陸英俠沈榮富呂培生陳瑞昌汪奎金變方洪年陳和淸張林富王和善董金海樓芝香陳炳榮王瑞臣徐元洪邵春林等二十三人爲執行委員、內推舉常務委員五人、另舉候補執行委員十一人、呼口號攝影散會、

五卅公墓工程停頓

五卅烈士公墓、前因款項無着、工程已告停頓、昨記者晤及前五卅喪葬委員成燮春、據云、喪葬處之一切帳目、已由各公團交付會計師審查、俟審查完畢、再由工商學各重要團體集議進行辦法、擬於五卅以前、早日解決與築工程之辦法、

要人行蹤

▲陳繼承 第二十二師師長陳繼承、前晚(十一日)由滬動身、乘下午十二點專車赴龍華總指揮部接洽要務、

▲蔣必 鐵甲車總司令蔣必、昨日(十二日)上午八點五十二分由北站乘滬杭專車赴龍華、

▲蔣夫人 總司令蔣介石夫人等數人、昨日(十二日)乘滬杭特備專車二輛、附掛八號快車赴杭、

▲莊崧甫 浙江省務委員莊崧甫、因公於日前赴甯晉謁國民政府各要人、報告浙省政府改組後之情況及條陳建設要策、前晚由甯返滬、當卽轉車返杭、

飭拿屢傳不到之地保

上寶會丈局昨致上海縣公署淞滬警察署函云、逕啓者、查前充二十三保十一圖地保周超歧、經辦英美日比各册契地吊驗方單、屢傳不到、應辦之契、抗不具結、又法册二千五百二十二號上年十二月二十一日及本年二月十五日三月八日三次會勘、均不到地領丈、又法册二千六百〇八號本年五月十日會丈、亦復不到、以致各册道契、無從辦理、而各領事署嘖有煩言、敝局對外關係、殊覺難以應付、該保身充公役、胆敢藐視公務、實屬不成事體、查該保現住引翔鄉左首陸家宅三區四分駐所十二號門牌、相應函請查照從嚴懲辦、以儆刁狡、幷請滬警協同前往飭傳、以免遠颺、至紉公誼、

時事新報被控案判決

時事新報總編輯潘公弼、被捕房指控於四月二十四號在靑光欄登載「漢蘭得之狂吠」一篇、認爲係誣辱工部局華職員之文字一案、昨晨巳屆宣判之期、潘君投案候示巳經俞推事升座警務庭、判決被告潘公弼處罰金五元、

穿中山裝 被辱者之自述

▲英捕無理取鬧

前日(十日)下午七時許、余因公由杭乘車抵滬、迨北站時、始憶滬報有穿中山裝者不得通行租界之說、余來時忘此、亦屬無法、遂存嘗試之心理既到此、僅穿軍服、焉得無阻、但卽由寶山路入北河南路口則見中外巡捕十餘人、並不攔阻、不過目視而已、入租界後、卽住北河南路友家、當晚及次晨七時起、凡英界法界、都巳足跡殆遍、絲毫無阻、不過除余外、未見第二人着國民革命軍軍服、而中外人士見余者、莫不皆呈驚詫色耳、余亦未介意、及下午五時許、余返寓行至北河南路中間近寓處、遇一英捕、逕來搜索、見無危險物、遂帶余往海甯路巡捕房、余明知其無理、但亦不便與之爭執、遂坦然往、到捕房見所謂巡捕長者、問余何名、余曰余名陳其鑫、遂將入租界後經過情形告之、提出質問如下、一余抵滬時天巳昏黑、無看佈告之機會、入租界及今日通行各處時、貴巡捕爲甚麽不攔阻、二、聞巳撤防、許可通行、爲何又行拘捕、三、合一、二、兩項、非各界巡捕之不能執行職務、卽拘捕本己之巡捕擅用職權、二者誰錯、卽由譯譯告彼、彼自知理屈、置不答、余不禁怒髮衝冠、彼卽派一中捕送余返寓、第恐他巡捕又生誤會也、計中間經過、不過二十分鐘耳、

江北聯誼會定期施診

胡家木橋江北聯誼善會、昨日開會後、宋士驤主席、報告夏令已屆、時疫漸生、吾同鄉工友旅居當地者甚衆、應早日施診、公決延請名醫四人、訂期陰歷四月十六日輪流施診、又經宋君提議、今日有泰縣單毓華寓滬、對於慈善事業、素具熱心、擬推任會董、俾可資助、公決贊同另行具函交易君持往敦請就職、

私宅游泳池之建築

國人對於游泳運動一項、近漸注意提倡、如各大學之體育館、均築游泳池惟私宅中建築游泳池者、未之前見、近悉威海衛路西摩路角陳宅內、自鑿露天游泳池、由褚倫記營造廠承造、將於月底竣工、大小與公園中者相彷、池水取給于自流井、係江灣天源鑿井局所開、較用自來水爲省儉而衞生、誠提高娛樂之一端也、

滬南藥業勞資解決條件

滬南藥業職工會、要求條件、於十一日在藥業公所雙方簽字、條件如下、一、職員薪資、按月原薪十元以內加七元、二十元以內加六元、三十元以內加五元、三十以上一律加四元、惟認稅數目較多之七家、今年未經自動加過新水者、除定額外、仍須酌量增加之、其有少數力不能勝及今年巳經特加過者、由該行號經理與該行號職工自動磋商、惟照定額各級最多各退一元、草藥幫須照定額不得通融、原有升月以十二個月攤算之、以上加薪數目、以現今之薪資爲標準、學生巳於本年分起薪者、照練習生論、二棧力不論粗細槪照銀數、每兩以五厘計算、惟每權價在十兩以內者、每百斤以五分計算、老規新規一律九折九四算、以三節算給、本街進貨亦在其內、對於行家全年棧力有疑點者、得舉一本行棧司代表向帳房索閱淸帳、烟台天津兩幫棧力及打包下力須由誠義堂自向各該客幫請求、棧司原有賺薪水者、喩義堂寶義堂悉依職員例照加、月費亦與職員同、草藥幫棧司照原薪及原有升月以十二個月攤平外、每月加三元半、賺棧力者悉照舊章、惟飯司之薪資、均照向來習慣、在棧力提取之、原有管門茶役之薪資均照老例、担力本街原價、每權錢四十文、現改爲六十文、刨四不刨五、起碼原價十文、現改爲二十文、三徒工、(卽棧司替工)工資向例由棧司所得之棧力內撥給之、惟嗣後僱用替工、須得經協理之同意、四拆兌業棧力、對外由寶義堂自行酌辦、對內悉照第二條規定、五、草藥業棧司工資亦照第二條規定、六、學生原有押歲錢今改爲津貼、第一年每月一元第二年每月二元、第三年每月三元半、(扣足三年爲止)第四年作爲練習生、每月薪資六元、第五年最低限度每月七元、苟能稱職由經協理酌加、七、更動職工、由經協理秉公辦理、八、停歇職工、除有越軌行動外、仍照向例、每年舊歷新正定奪、端節中秋無故不得停歇、如職工方面、若有高就、須將自己經手手續交割淸楚、方可辭退、九、添用職工、如非職工會會員、不得錄用、十、職工確能遵守向來習慣、本無苛求情事、當然平等待遇、十一、職工假期、悉照舊習慣辦理、十二、小菜一律平等、以示公允、有客添菜、不在此例、十三、職工如有死亡、按照起薪、以後服務滿五年者、得給以陰俸一年之半薪、十年以上者、得給陰俸二年之半薪、十五年以上者、得給以陰俸三年之半薪、所有年限、自本條件實行日爲始、因公死亡者、由本公所議決從優撫卹、(起薪兩字指此後學生而言)十四、職工十二月份應有行家加給半月之薪資、十五、月費職員學生每月一律大洋一元、十六、花紅照向例、除經協理等有定釐外、各友須照薪水攤派、以昭公允、十七、職員陪客出外之應酬費、悉照舊章、十八、職員月捐、准由各行號賬房代付於月薪內扣除、十九、學生未滿三年當然例不給假、倘遇特別事故、及必要事故、得經協理之許可、給予相當假期棧司仍照舊例、惟草藥幫棧司告假、其替工工資由告假人自給、廿、不得任意停止營業、按業固將本求利、斷無故意歇業之理、毋庸過慮、附則以上條件(除棧司對外外)以舊歷四月初一日起實行、藥業友誼堂代表毛子堅、劉子長、楊廉生、董伯偉、張鶴章、杜賢卿、費庭華、寶義堂代表陳守先、草藥幫代表王定九、職工會代表嚴瑞舜、葉春甫、邵泉夫、董季美、張寅康、丁叔堂、張榮之、王有年、洪元章、張德甫、奚菊生、姚寶榮、桑玉堂、董仲賢、戚珍貴、嚴宗九、張祥裕、

國貨電風扇之暢銷

華生電器製造廠創辦於民國五年、所製發電機方棚及一切電氣器具行銷遐邇、實爲我國製造電器之最早者、近年所出五十六寸吊風扇十六寸抬風扇推銷巳及全國其製造之精良實與舶來物幷峙、以其風力足用電省取價廉式樣雅緻、且該扇開用無論任何長久時間、不致燒壞、此優點又爲舶來品所不及、是以銷路甚廣、

八盜查明會犯刼案

美捕房包探馬孝治、前日偵悉有盜匪跡法租界大世界附近、會同法捕房探員拘獲盜匪江北人何文魁郝潤芝王學有朱兩維鄭銀孫鴻翔陸芝廷本邑人胡道錦等八人、提回捕房、昨解法院警務庭、中西探投訴拘獲被告等、查得曾於本月六號持械搶刼愛多亞路五百另八號鄭文治家銀洋、要求改期、被告供詞推諉、惟胡道錦供在南市市公所爲寫捐票者、對於本案各被告均不認識、俞推事諭令被告還押、候改期訊理、

新新木器部近訊

新新公司四樓木器傢私部、近日新到大批美國衣櫃旅行皮箱樣式新奇、攜帶便利、爲旅行家必需之品、在春季大減價期內、訂價特別公道、

貴州路盜斃印捕案解訊

前日下午一時三刻、貴州路盜匪開放手槍拒捕轟斃北京大戲院司閽印捕路新、被捕拘獲兩匪各情、巳誌昨報茲悉巳死印捕路新經捕房派探將尸舁入斐倫路驗尸所後、報請英國領事署委派檢驗西員馬立司蒞所驗明、飭屬棺殮、至被捕兩盜一名李右成浦東人(卽開槍擊斃路新者)一名徐阿弟通州人、昨晨押解臨時法院警務庭、由俞推事偕觀審之荷蘭副領事蒞座研訊、捕房報告李於五月十一下午二時在甯波路滑水坊開槍擊死印人路新、並意圖謀害五十八號印捕勤特新、又控徐李兩人串黨在貴州路六十六七號陳琦家用恐嚇手段圖刼、違犯刑律等情、西探長康伉投訴昨日午後一時三刻、兩被告與在逃之某甲闖入原告家內、問陳醫生在家否、答在家、卽付掛號金一元二角、李右成與甲遂立入看病室、袖出一信給陳閱看陳却之、李出槍恫嚇、陳醫乃拆信觀看、見具名爲陳生欲借洋三萬元、陳答某並無如許鉅款、雙方談論之下、陳允簽一千元之支票、被告等至隔壁錢莊取款時、陳乘隙逃入樓上、李與甲知事機不妙、向外奔逃、當有兩印人追拿至滑水坊、方欲將李擒獲時、突出手槍將路新擊斃、當有五十八號印捕追上、李又開槍兩响未中、卒被拘獲、徐阿弟被禁於室中、其時捕房得報、派三號包探丁至華前往將徐逮至捕房、要求改期再訊、又據五十八號印捕勤特新證明幫同拘捕情形、又據原告陳琦投案證明一切、被告李右成承認前往搶刼由我執槍將印人打死、槍中共裝子彈七粒、徐阿弟亦認與甲及李共往原告家不諱、俞推事諭令被告押候改期訊理、

總司令部航空處消息

國民革命軍總司令部航空處黨代表兼公廳、因籌備組織航空特別黨部事、昨日下午二時在江南旅社大廳召集所有在滬航空處飛機廠飛機隊等全體官佐茶敍、由宣傳科長孔雪雄主席、報告辦理航空特別黨部之重要、分五大組、如黨代表辦公廳航空處飛機隊飛機廠衛兵隊等、由黨代表辦公廳派員指導之、並請列席諸位發表意見、旋由主席孔開一秘書喬萬選、科長顧炳麟女職員歐陽天漫、機師張德鄰、指導員洪任材等、先後代表各組演說、大致謂同人等平日遇見、大多不知姓名、因人數衆多、難以記憶、故今日之會、亦可謂聯絡感情、交換意見、繼卽舉行餘興、頗極一時之盛、直至五時後、盡歡而散、

總部航空處同人、爲謀發展航空事業起見、籌組航空同志會、巳誌前報、茲悉該會業經孔主任開一、分別委定嚴溥泉胡德超金爾丹汪覺塵等八人、爲正式籌備委員、定今日下午一時至三時、在斜徐路和平里開第二次籌備會議、討論種種進行方法、所有職務由秘書喬萬選全權代理、喬以航空事宜之重要、特與孔開一主任、孔雪雄嚴炳麟二科長、商定發行一種週刊、每星期發行一次、定下星期六出版、經費規定每月百元、取名航空週報、贈閱各機關、以爲宣傳之工具、

黨務

遺囑

余致力國民革命凡四十年其目的在求中國之自由平等積四十年之經驗深知欲達到此目的必須喚起民衆及聯合世界上以平等待我之民族共同奮鬥現在革命尚未成功凡我同志務須依照余所著建國方略建國大綱三民主義及第一次全國代表大會宣言繼續努力以求貫徹最近主張開國民會議及廢除不平等條約尤須於最短期間促其實現是所至囑　孫文

江蘇省黨部特別委員會議

江蘇省黨部於四月三十日上午九時、開第四次特別委員會議、出席者周傑人余心一廖世劭顧子揚李志雲葛建時、參加者羅慕嵐祝兆覺、主席廖世劭、紀錄祝兆覺、主席恭讀總理遺囑、全體肅立、甲、報告事項、一、主席報告浙江省政務委員就職通電、二、秘書處祝兆覺報告第三次委員會議議決案執行狀況及昨日所辦各項文件、三、李志雲報告接洽本黨部地址經過詳情、四、主席報告農民協會籌備員田吳二君、來部接洽情形、乙、討論事項、一、廖世劭提出、通知各縣黨部具報各該黨部詳情是否用通令式或通告式議決、用本會名義、通告各縣黨、具報各該黨部詳情、并由組織部編印各縣黨務調查表、附交各縣黨部照塡、二、李志雲提議派余心一葛建時、向第七軍鈕軍長接洽交換辦公房屋事、議決派葛建時余心一二同志、前往接洽、在未妥洽以前、本會暫在黨公巷辦公、三、廖世劭提議、省農民協會籌備處田委員等、來部請求備案、應如何辦理議決、該農民協會籌備委員、係東路軍總政治部委派、應由本會正式委定籌備員九人、着手改組、此外如再有自行組織者、應卽令其解散、四、組織部提議、嗣後各部提議案件、應先由該部擬具議案交秘書處編入議事日程、議決照辦、五、常熟縣第三區黨部第九分部代表李元貞等、函請本會發給津貼、備赴江北秘密工作、議決由李志雲葛建時招集該同志李元貞程灝亮宋濤等前來本會面談核辦、六、秘書長報告秘書處工作甚忙、可否添聘幹事案、議決秘書處添聘文書幹事一人、七、主席報告本會常務委員、應否卽行推定、議決俟各委員到齊後、再行推舉、八、廖世劭提議明日五一紀念大會本會應派人出席案、議決派余心一代表本會出席、九、李志雲提議本會對於五九紀念、除參加「五一」「五四」「五五」紀念大會外、本會應由宣傳部預備宣言、及宣傳品屆時廣爲散發、議決照辦、十、本會成立宣言大綱、應否由本會議先行議定、再交秘書處起草案、議決先函請吳稚暉同志、來會指示要點、再由秘書處起草、十一、本會紀念週、如何參加、議決請示中央黨部辦理、十二、宣傳部組織部婦女部提議、請各該部派定代表一人、組織宣傳委員會、組織委員會及婦女運動委員會、議決由各該部擬定名單、提交本會通過、十三、宣傳部長提出任凌夢痕爲該部秘書、議決通過、十四、婦女部長提出任夏瑛同志爲該部幹事、議決通過、

五月二日上午九時開第五次會議、出席者周傑人李志雲顧子揚余心一吳豹軍葛建時廖世劭參加者羅慕嵐祝兆覺、主席廖世劭、紀錄祝兆覺、主席恭讀總理遺囑、全體肅立、甲、報告事項、一、秘書處報告來往文件、二、各部工作報告、一、組織部報告該部出席統一組織委員會經過情形、二、委員會特派出席「五一」「五四」「五五」「五九」籌備會代表余心一報告出席「五一」紀念會情形、三、委員會代表余心一、報告與第七軍接洽交換辦公處經過、四、婦女部報告該部所訂工作計劃、乙、討論事項、一、主席提出本會印信、是否可由本會自行刊就、是請中央備案、議決交秘書處辦理、二、主席提出「五一」「五四」「五五」「五九」籌備處、本會担任總務主任、職務重大、應否加推委員參加、議決推葛建時參加、三、主席提出省政務委員會、於今日上午十時舉行成立典禮、本會應否派員出席、議決推李志雲吳豹軍代表本會出席、四、武進西夏墅四區黨部、被土豪搗毀捕黨員十餘人、請示辦法案、議決電武進縣長詢明事實俟覆到核辦、五、鈕永建同志介紹談震同志到部服務案、議決請李志雲同志酌量任用、六、吳倚滄同志介紹黃于寅同志到部服務案、議決請其來秘書處暫行服務、七、秘書長介紹廖然同志任文書幹事案、議決通過、八、組織部提出江蘇省各縣黨務整理大綱、議決交組織委員會審核、九、宣傳部提出宣傳標語案、議決通過、十、宣傳部提出徵文辦法、請求核准施行案、議決通過、十一、宣傳部提議發起組織甯垣民衆運動委員案、議決、先由本會推出葛建時、顧子揚赴甯垣各團體接洽、十二、主席報告省農民協會籌備處、業經本會上次會議議決、將東路總政治部所委籌備員改組、惟現在得到另一報告、設該籌備處份子、亦頗健全、應如何辦理案、議決派葛建時、顧子揚、余心一、前往調查實況、十三、組織部提出該部組織系統案、議決通過、十四、組織部長提出陳保元爲該部秘書、遂振琇爲指導幹事、祝業段爲文書幹事、廖宗楠爲調查幹事、朱得嫺爲登記幹事、議決通過、十五、主席報告各部職員、定兩天內一律派定、議決通過、

五月三日、上午九時開第六次會議、出席者馮士奇、李志雲、顧子揚、周傑人、吳豹軍、余心一、廖世劭、葛建時、參加者羅慕嵐、祝非覺、(甲)報告事項、一、秘書處報告、一、「五一」「五四」「五五」「五九」紀念籌備會來函、通知「五四」紀念大會、二、江陰第二區黨部、函請派員出席該部所舉行之慶祝國民政府遷甯及恢復黨權提燈大會、(乙)討論事項、一、總政治部來函請通知本會所屬各部及各團體「五四」「五五」「五九」紀念大會時、須一律參加、議決公函通知南京市黨部查照辦理、(二)中央組織部函令徹查上海縣第一區黨部情形、并見復案、議決俟派員調查後再復、(三)組織委員會提議登報通告各縣黨部、應一律改組、停止職權案、議決通過、(四)本會成立宣言、前經議決、先請吳稚暉先生指導後、再行擬辦現吳先生已赴滬、本會宣言急待發出究應如何辦理案、議決由秘書長會同宣傳部長、共同擬撰、提交本會通過發布、宣言大綱之要點、清黨、二、嚴防土豪劣紳投機份子、三、鞏固革命根據地、新江蘇、(五)顧子揚提議省教育協會前曾在上海組織成立、亦係跨黨份子所操縱、現已無形解散、可否由本會發起重行組織案、李志雲報告、該會前曾爲跨黨份子所把持、後清黨運動發生時將執行委員會中跨黨份子、一律驅逐、故該會現已爲忠實同志所主持、議決俟該會來會備案時核辦、(六)青年部提出青年運動計劃大綱案、議決通過、(七)婦女部提出婦女運動委員會、組織條例案、議決通過、(八)反對漢口反革命派賣國行爲案議決通電反對、(九)本會經濟預算如何規定案、議決俟各部組織完備後、再行規定、(十)商民部長提出潘梓年同志、任該部秘書案議決、通過、(十一)崑山縣同志二人被二十一師捕去如何辦理案、議決電崑山二十一師詢問詳情、(十二)選舉常務委員案、結果李志雲余心一葛建時三同志當選爲常務委員、

市黨部各部消息

▲組織部　市黨部組織部、爲在該部入黨而黨表尚未審查之各人免除詢問起見、昨特發一通告、其文如下、爲通告事、奉本黨部臨時執行委員會議議決案開、自本月十一日起、撤消徵求處、停止徵求黨員等因、奉此、除已規定辦法、通令各級黨部、一體祇遵外、合將在本黨部入黨黨表規定辦法如左、一、五月十一日以前、在本黨部徵求處入黨、或另塡黨表、送請本部核辦者、其黨表繼續有效、二、根據中央黨部意旨、此項黨表本部當嚴格審查、審查結果、當再專函通告、三、在審查期間入黨諸君、務請耐心靜候、不必來部詢問、四、審查期間之截止、由本部登報公佈、

▲宣傳部　上海特別市黨部宣傳部自第三次宣傳運動委員會議議決、由本月十一日至十五日公開講演五日、第一日在新舞台講演、聽講者二百餘人、昨日上午九時、在市黨部三樓講演、雖因天雨聽講者亦有一百餘人之多、由沈傳珍徐直劉斌等、先後講解三民主義、民生與共產之區別、清黨意義等題、聽者動容、聞今日該部在中華少年宣講團演講、想聽講者定必不少、又該部昨日發出兩函附錄於後、一、逕啓者、根據中央來電暨本黨部臨時執行委員會第二次會議議決案、應由本部會同、貴會籌備被難同志路友于等追悼事宜、茲定明日(十三日)下午二時在本黨部開會討論、務希貴會派員參加、實爲黨便、此致五月革命運動委員會秘書處、二、逕啓者、此後本部每週擬撰政治報告乙則、逐登貴刊、務望代爲發表、實紉公誼、此致前敵之前敵編輯處、

▲商民部　特別市黨部商民部、以上海爲我國商業之中心、商民運動、確爲急需之圖、該部負有領導上海商民之責、對於商民運動、自不能不從事宣傳、務請上海商民、打破在商言商之習慣、一致參加國民革命切要之舉、首重宣傳、現擬刊行商民運動特別一種、主旨在宣傳主義、策勵商民、并載關於商民協會之組織法、現正由該部秘書處計劃辦法、

▲工農部　上海特別市黨部工農部、據七寶區第六村農民協會第七村農民協會第八村農民協會、函請派員指導、當經該部派遣芮逸庵謝青紅前往出席、上海南北紹酒工業開會、由該部派幹事高希中出席、上海裝罍工會、昨派吳家澤出席、該廠以三新紗廠工友壓訴該廠主壓迫工會、阻止工會集會、請求援助等語、當由該部函告三新廠主、應遵勞資互助原則、保障工人組織、不得違反黨綱、妄加壓迫、

▲青年部　該部印備宣傳品甚夥、如宣傳大綱、五四告學生書、革命青年等、昨分寄各地各級黨部青年部、並聞該部革命青年週刊、以後定每星期一出版、對於各同志投稿、亦甚歡迎、可逕寄該部編輯部收、又該部調查滬上各青年團體、業已就緒、現由幹事張潔會整理編印一覽表、以便分送各機關各黨部參考、又聞市黨部圖書館、經執行委員會議決、交該部及宣傳部籌備、現該部已派徐紹烈同志負責辦理、以便尅日成立、安徽自清黨運動以來、需要忠實同志、爲黨務工作甚亟、現該部受皖省黨部委托介紹旅滬諸省省籍忠實同志、旋皖工作、聞該部已登報徵求、如願担任赴皖工作者、卽日起親至該部填具登記表、經該部審查後、卽行派遣前往、

▲婦女部　特別市黨部婦女部、於昨日下午二時、開臨時部務會議、部長因公去甯、主席由呂競新秘書代、記錄品素蟾、首由主席報告該部一週來之工作、次則各科報告、一、組織科、籌備改組各界婦女聯合會、及指導組織龍華婦女聯合會籌備會董事、二、宣傳科、參加五月各種紀念會、努力口頭宣傳以及書貼各種標語、報告工作後、遂討論以下各項、一、對於女學組織黨團事、二、對於婦女團體統一會則派代表二人參加籌備會、以資格指導、三、對五卅紀念會籌備事項、則擬發散宣言及其他種種宣傳品、四則通過追悼北京被難同志及調查女店員事、

市黨部通告

▲監督行政人員　中國國民黨上海特別市黨部秘書處、昨函各機關云、案奉臨時執行委員會第一次會議議決案、臨時動議、秘書處提案第三項、市內一切行政機關、任用人員、本黨部有監督之權、如有任用私人之嫌、本黨部得隨時向中央提出彈劾、藉符以黨治國之旨、議決通過等因、奉此相應函達、卽希查照、

第五區黨部消息

▲青年部　五區黨部青年部、自正式成立後、部長倪光祖、秘書張超人等、卽積極進行工作、聞現已發出通告至各分部、着其調查學界同志、及一切學校地址性質、以便進行青年運動及促成黨化教育之實施、

▲商民部　五區黨部商民部於本月十日正式成立、由五區黨部選出部長鄭愛仁、秘書李焯之等、現正積極計劃進行、聞昨日通告該區各分部、從事調查、以便進行商民運動及達到商人同志徹底明瞭本黨之三民主義、

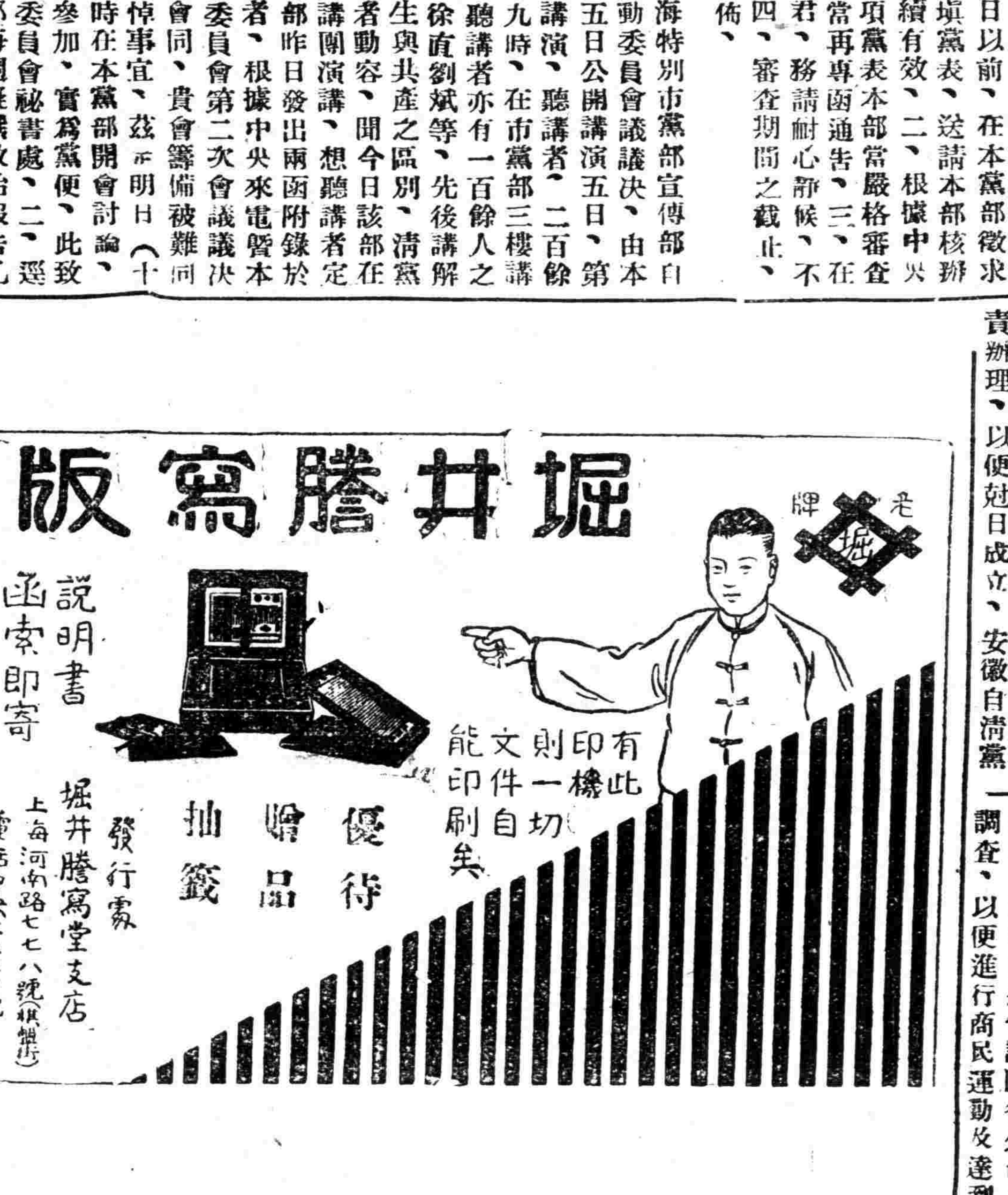

二區黨部之議決案

二區黨部昨日下午開會、議決案如下、一、編印詳細工作報告書分送各機關、二、定本月二十二日在少年宣講團、開全體區黨員大會、及執監委員就職禮、並邀請各界參觀、三、組織各種運動委員會、計已進會者爲青年商民婦女教育、四、委員會、正在籌備中者黨市民工農兩委員會、又該區黨部組織部昨發通告云、逕啓者、本部定於五月十三日下午七時、假本區黨部舉行教育運動委員會籌備會、討論一切進行計劃、與實施黨化教育之方針、屆時務請蒞臨指教、事關教育前途、該不見却、又商民部通告云、爲通告事、本黨部前爲共產黨所把持、故對於商民運動、並不注意、現自清黨以來、各種工作、均定有步驟、次第進行、本部爲訓練我商民同志起見、故每二星期、召集大會一次、討論工作計劃、并請富有經驗之同志到會演講、星期日(十五)下午二時、在本區黨部舉行第三次商民同志大會、希准時出席、

上海市各分部開會誌

▲吳淞臨時區分部　吳淞中國公學大學部、臨時區分部籌備處、昨開第一次籌備會議、到委員樊鴻等九人、吳健英主席、江甄聖紀錄、主席恭讀遺囑、報告籌備情形、決議各案如下、一、選舉吳健英黃昌國汪業盛三人爲執行委員、蔣鴻爕爲候補、二、擴大宣傳、三、向學校當局接洽撥屋爲本委員會辦公處、四、向市黨部領取宣傳品、五、督促本校學生會從速開成立大會、否則由本會召集、六、詳密調查本黨國民黨同志、七、本校區分部定五月十七日正式成立、

▲四區五分部　昨日下午三時、開全體黨員緊急會議、推組織部郭家駒主席、一、向總理遺像及黨國旗行三鞠躬禮、二、恭讀遺囑、三、主席報告謂上級黨部發下四月份黨員工作報告表、請各塡寫尅日送去、四、指導員湯德民報告政治軍事大略、並勉勵各黨員努力、五、常務楊啓昌提議、組織宣傳隊、答以名者二十餘人、又議決自下星期起、開辦黨務研究班、星期三六晚七時至九時、由各黨員相互演講、以資研究、

▲六區十一分部　浦東六區十一分部、籌備迄今、已有多時始於前日籌備完畢、假浦東春江路八號開成立會、於下午三時舉行、黨員到者甚多、當推陳世馥爲臨時主席、一、向國黨旗及先總理遺像行三鞠躬禮、二、恭讀遺囑、並靜默三分鐘、三、主席報告該分部籌備經過、四、指導員報告最近政治軍事詳情、五、討論黨務進行事宜、各同志均有意見發表、六、選舉執行職員會、結果陳世馥竺兆林等當選、七、通過宣言、八、高呼口號而散、聞該分部全體黨員大會、已訂於本月十五日下午仍假春江路六區總部舉行、

▲六區八分部　該分部於五月十一日下午六時半開黨員大會、到四十二人、主席章淮霖、一、主席恭讀遺囑、全體肅立、二、報告市區兩黨部通告、及最近黨務、並述此次清黨的意義、三、邱同志報告政治情形、四、朱同志報告孫廖兩夫人在漢口創造光榮歷史之情形、謂兩夫人在漢口暴力之下、對黨獨持正義、不爲叛黨國賊徐謙手槍所屈服、洵爲本黨生色不淺、望諸同志欽佩兩夫人之餘、當以兩夫人威武不屈之精神爲護黨之精神、五、章同志提議、此間未領得黨證之同志、爲開會愼重計、暫由本分部給予登記證、以資識別、邱同志主張改名稱爲入會證、通過、六、通過新同志十四人、嗣後如有新同志加入、決保留、七、散會、

▲四區十二分部　第四區第十二分部前日下午二時、開會常務委員王一民主席、順序如下、一、悲讀遺囑、二、主席報告一週情形及改四十二分部名稱、三、區黨代表報告、四、選舉出席區黨部初選代表、李駿耀常務委員王一民、候補委員許佐同、五、組織審查委員會、公舉趙冲、李駿耀、沈賓純、徐嘯云、六、討論開會時間、公決星期日上午九時、七、散會、

▲二區一分部　二區一分部自改組以來、對於各種工作、進行不遺餘力、昨日召集第二次黨員大會、全體出席、市區黨部均派代表前往指導、至於黨員訓練工作支配收支預算等各項問題、亦已擬定精密計劃、不日卽須實行、

▲二區十二分部　二區十二分部已由忠實同志胡懷天凌其瑞薛琥候等從事改組就緒、執行員委亦已選出、其辦事處暫設蓬萊路西成小學內、

江灣區黨部宣言

各報館轉中國國民黨全體同志鑒、本黨北伐以來、爲時雖歷數月、勝利竟如破竹、直搗幽燕、指日可待、詎知少數猴子野心的共產份子、篡竊黨權、把持中央、斷絕餉彈援兵於前線、唆使暴徒騷擾於後方、凡此種種者足置我革命戰士於死地、而動搖黨國之重心、今幸國民政府遷甯、從此伐義討赤、庶幾青天白日、益煥光明、三民主義、愈見鞏固安內攘外、定克成功、本黨幸甚、中國幸甚、

江灣區黨部辦訓練班

江灣區黨部應同志之要求組織訓練班、以提高同志對於本黨之信仰、茲已決定由青年宣傳婦女三部合作辦理、特於昨日擬定辦法如下、一、定下星期一起開班、二、時間每星期一下午三時至四時、三、地址在江灣公立第三小學、四、講師除敦請名人外、本部各部長及秘書均須擔講、五、主席由青年宣傳婦女三部輪流担任、六、由部通知本區內各分部各學校各團體派員聽講、惟每團體每次以出席五人爲限、七、聽講者須攜帶本部所頒發之聽證、驗明後方得入席、

東前特別黨部訂定小組會議暫定規則

東路軍前敵總指揮部特別黨部第一分部執行委員會訂定小組會議暫定規則如下、
一、小組會議每週舉行一次、由正副組長召集之、
二、會議時以正組長爲主席、副組長任紀錄、
三、會議時組員須一列出席、若有特別事故、不能出席時、應先向組長請假、
四、組員若無故缺席或有事不請假者、第一二次由組長加以警告、至第三次則由組長呈報分部、按照黨紀處罰、若缺席至三次以上者、則由分部呈報特別黨部、轉呈中央黨部開除黨籍、
五、會議時本分部得派員參加指導、
六、每次會議時間不得過一時半、若有討論未完事項、留待下次會議討論、
七、會議完畢、組長須將會議經過情形及決議案件、塡具報告表二份、一份存小組、一份報告本分部執行委員會、

宜興縣清黨會擁護蔣總司令

南京民國日報轉全國各界公鑒、南京定爲首都、本先總理之遺志、蔣總司令艱苦卓絕、爲民衆福利而奮鬥、本會一致竭誠擁護、謹此宣言、宜興縣清黨改組委員會叩灰、

川沙縣黨部籌備改組

川沙縣黨部前爲少數跨黨分子所把持、種種措施、殊多乖謬、當由東路軍前敵總指揮部政治部派員查封、迄已多日、茲聞該部以該縣黨部亟應從速改組、業已委定顧粹石湯熙臺陸靜垣等三人爲改組籌備委員、尅日就職、實行清黨、

南通縣第六區黨部清黨宣言

本區黨部組織之初、卽抱定吾總理主義總理遺囑、爲不易之宗旨、對於不良份子、嚴格拒絕、不稍假借、誠恐份子混雜、黨部工作、或將因之而發生障礙、蘇俄鑒於前、湘鄂警於後、何敢冒昧從事、不加鑒別、自從各地有清黨之舉、一般民衆、無不額手稱慶、僉謂革命成功、指日可待、足見清黨組織、誠爲民意所歸、前此魚目混珠、向非眞正革命也、本區黨部雖無不良份子、攙雜其間、亦不能不審愼周詳、作杜漸防微之計、爰有清黨委員會之組織、原有黨員、隨卽詳加考察、并卽知照各區分部、此後黨員之徵收、務須愼之又愼、庶幾涇渭有分、僞黨絕迹、得相當之人才、熱心黨務工作、黨部前途、始可大放光明、對內則黨員盡爲優秀份子、而團結自易措置、一切得收事半功倍之效、對外則能取信於民衆、而無意見紛爭之弊、可減少人微言輕之難、夫如是、則宣傳之效果、自然卓著、黨部前途、乃有厚望、民衆受宣傳之指導、人人能羣策羣力、熱心奮鬥、爲武裝同志之後盾、北伐工作、亦可早日報捷也、本區黨部雖僻處海濱、無偉大之成績、可貢獻於民衆、而本此一點清白之熱心結晶、正大光明之黨部、爲吾劉海沙民衆之導師、俾吾總理之遺澤、普遍於天涯海角、天涯海角之民衆、咸得沾吾總理之嘉惠、抱定總理之三民主義、戰敗帝國主義之魔鬼、爲中國之好國民、世世相傳、綿延勿替、革命基礎、自能日益鞏固、總理之精誠永遠生輝於三千大千世界、然後本區黨部之天職始盡、本區黨部之素願始償、本區黨部之清黨工作若是、則本區黨部萬幸、革命工作亦若是、別區黨部之清黨前途萬福、中國民衆萬福矣、謹此宣言、其各努力、中國國民黨江蘇南通縣第六區黨部清黨委員會宣言、

上海眼鏡公司

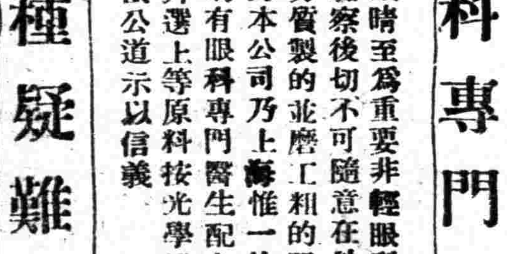

英大馬路新世界東首中華照相館隔壁

附設 眼科專門醫院

要戴眼鏡者注意

眼睛至爲重要非經眼科專門醫生驗察後切不可隨意在外購戴普通劣質製的並磨工粗的眼鏡以傷目力本公司乃上海惟一的眼鏡公司聘有眼科專門醫生配光以昭愼重并選上等原料按光學原理製磨定價公道示以信義

專治 各種疑難目疾

國民黨之民族主義有兩方面之意義一則中國民族自求解放二則中國境內各民族一律平等

東路前敵總指揮部政治部

中國國民黨對內政綱政策第十二
於法律上經濟上教育上社會上確認男女平等之原則助進女權之發展
東路前敵總指揮部政治部

教育

勵行教育普及以全力發展兒童本位之教育整理學制系統增高教育經費並保障其獨立
——國民黨對內政綱之一——

蘇教費管理處長委定

中央政治會議議決江蘇教育經費仍保持獨立、至江蘇教育經費管理處處長現經中央教育行政委員會委定廉泉(南湖)接充、廉氏業已來滬、本埠教育界人均曾往訪晤、據其表示云、此後教育經費之如何劃分及支配方法、將候中央委員李石曾吳稚暉來滬後商定、再行定期就職、

美大學生對中國學生表同情

奥勃林大學爲美國著名學校之一、中國男女學生前往肄業者年以數十計、該校學生對於中國情形頗能了解、刻該會學生會函托上海青年會全國協會轉致中國全國學生一函、表示其同情與敬意、今將原函二件譯錄於後、(一)美國奥勃林大學學生會致中國學生會函、中華全國學生均鑒、敝校學生會同人深悉貴國目前處於非常緊急之時機、以及諸君所負領導民衆之鉅任、敬將吾人中心所蘊蓄之同情掬示於諸君之前、吾人敬爲諸君所努力之偉大目的致其最誠懇之鼓勵、深信諸君對於現代各國學生所共具之崇高的理想即爲各種族各階級之人民謀較善之生活、必能力矢忠實、毫無疑義也、諸希公鑒、美國河海河省奥勃林大學學生部同人啓、(二)致全國協會函、顧子仁君函、顧子仁先生鑒、茲附上奥勃林大學學生會函一件、對於貴國學生熱烈表示其瞭解與同情、敬請閣下將此函抄送貴國各地之學生團體、俾吾人之一片誠意、得以傳達於貴國最大多數之學生、吾人更願對於閣下個人致其渴念之忱、蓋吾人回憶兩年前閣下來美時之情形、猶覺饒有餘歎也、奥勃林大學學生會會長伯尼生啓、

江甯縣教會改期成立

南京縣教育協會、現已籌備就緒、定十一日開成立大會、以省教育協會未能派員指導、致未舉行、經常務委員王爾生報告改開談話會、研究結果、除再函請省教育協會趕派專員到甯指導一切、並請監督選舉、議決定十五日在縣立公共體育場舉行成立大會、一面發出通告知照各校教職員、特將通告錄後、逕啓者、敝會原定於今日開成立大會、惟照縣教育協會成立手續、應由江蘇省教育協會派員指導、並監督選舉、敝會早經去函敦請、茲截至今早省教育協會、尚未有專員到甯、今日成立大會、勢難舉行、特此奉佈、(儀)

江甯職教聯會將改組

江甯職教員聯合會因案新種種問題、定十二日上午九時在舊教育會開會、並爲教職員聯合會改組組織大綱事、十一日特函知各校填表以便彙齊送交縣教育協會註册、(儀)

武進黨教指導員委定

縣署爲實施黨化教育督促各校實行起見、特委陸爾康爲黨化教育指導員、陸君係本邑新塘鄉人、對於黨化教育素有研究、奉委後、於日昨來城呈報就職、並面謁巢縣長及教育科吳科長接洽一切、即赴各校視察、切實指導、

教委會明日開會

上海政治分會教育委員會、定於本月十四日下午四時在志豐里五號開第四次全體委員會議、昨已發出通告、

勞動大學籌備委員今日開會

上海籌辦勞動大學、已由中央派定委員、現該籌備委員會已定今日下午四時開第一次會議、業已分發通知、

法政大學發封

▲搜獲徐謙變賣校產接濟共產黨等重要文件

法租界金神父路法政大學、係徐謙經辦、並任校長、此次因滬地共產黨經濟竭蹶、惟徐謙密電該校庶務夏慶台將一應校具等變賣接濟滬上共產份子、該校共有學生八百餘人、內有共產份子二百餘人、校具等品約值二十餘萬、規模宏大、事爲非共產派學生聞知、以徐氏此種舉動毀滅學校實屬喪心病狂、曾推派代表三人至市黨部請求維持、經市黨部特請東路軍政治部陳主任核辦、經陳主任審核之下、認爲關係重大、於前日特委本部錢勝書會同法捕房選派探捕數十名前往該校搜查管收、詎共產派份子已聞風逃匿、遂在該校各室詳細搜檢得稿簿一本、內有最近漢口共產首領徐謙電致該校庶務夏慶台、着將該校一應器具變賣接濟滬上共產黨人等重要文電數件、并獲宣傳共產書籍頗夥、一併帶回總部、報請陳主任核奪、一面將該校暫予封鎖、交市黨部暫爲管收、以待解決、

陳德徵講黨化教育

▲在三區教協會黨教訓練班

上海市第三區教育協會黨化教育訓練班、昨日下午、在九畝地萬竹小學校、舉行第七次講演、出席聽講者百餘人、講師爲市黨部宣傳部部長陳德徵先生、講題爲「黨化教育通論」、大致如下、一、黨化教育的意義、二、黨化教育的標準、(甲)主義化、(乙)革命化、(丙)社會化、三、實施黨化教育的要項、(甲)舉行紀念週、(乙)造就人才、(丙)編審教材、四、黨化教育的目的、聞今日四時半起、由政治部趙石龍先生講演「關於此次淸黨問題」、

市教協會二次籌備會

上海市教育協會、於五月二十二日開成立大會、昨日籌備會開第三次會、議決一、宣言、章程、出席證、空白選舉票各印一千分、二、成立大會程序、三、請上海市教育委員會派員指導、四、會場幹事、(庶務)朱貞白、楊放、程石生、錢如南、俞慕古、薛伯華、(收發)孟知我、黃嘉修、鈕永亮、吳子久、「報告」鈕永亮、陸仁生「記錄」魏冰心、孔逸民、孔令穀刁浩春、五、各區即日繳籌備費銀三元於籌備會、六、請各區抄錄會員姓名一分、備選舉之用、七、請各區於五月十七日前報告會員人數、以便領取出席證、

第一區教育協會今日演講

上海第一區教育協會黨化教育研究會、今日(十三日)下午四時三十分在文監師路飛虹小學、請市黨部指導員陳德徵先生講演黨化教育概論、陳同志奔走黨務、歷有年數、屆時必有一番宏論、聞該會爲普及黨化教育起見、對於聽講者、大爲歡迎、毋庸出席證、

聶中丞公學罷課

▲校長竟不許學生紀念五九

本埠荊州路聶中丞公學學生、以五月九日爲我國國恥紀念、凡屬學生均應有表示、五月八日下午向校長要求休課一天、藉誌紀念、但並未得校長之允納、於是全校學生除少數照常上課外、餘悉自行休課、翌晨(即十日)抵校、突遭該校長拒絕上課、將九日停課學生悉行驅逐出校、該學生等鑒此情狀皆莫名驚駭、以學校當局如此行動、實屬摧殘學生運動之自由、箝錮學生之愛國思想、當時推派代表向校長交涉、並無結果、遂於昨晨十時召集全體大會討論對付辦法、市黨部青年部並派代表蒞會指導、其結果如下、一、推選委員十五人負責一切事宜、二、組織宣傳隊、三、發表宣言、四、函請本校華教職員援助、五、函請學生聯合會援助、六、通知華童格致育才等三公學同學一致罷課、以爲後盾、向學校當局提出要求、甲、承認學生會、乙、學生會有代表學生全權、丙、學生運動絕對自由、丁、廢除文化侵略政策、實施黨化教育、聞該條件務必學校當局全數容納、否則誓不返校上課、

▲宣言　五月九日爲我國國恥紀念的日子、本校因爲是帝國主義者所創辦的、所以於每年的國恥紀念、我們都不得紀念國恥、但是現在上海已在青天白日的治下了、情形較諸從前不同、學生運動絕對自由、並且市黨部以及學聯會也曾經通告各學校停課、以誌哀悼、我們因爲亦是國民的一分子、也應該休課一天、表示紀念、所以我們就向校長要求放假一天、但是不曾得到他的允許、所以我們除了少數的小學生上課以外、我們都自動停課、以示紀念、不料越日我們進校、便被校長無故驅逐出校、此等野蠻行爲、壓迫學生的愛國思想我們認爲現在已不適用、有很大的影響、並且對於我們的教育前途、現在我們已經請市黨部學聯會援助、提出交涉外、還要請各界援助我們、反對一切文化侵略的教授法、改善學校的課程、實施黨化教育、這是我們所最希望的、

▲致華教職員函　敬啓者、本月九日爲帝國主義之日本以二十一條條約壓迫我國承認之日、藉欲奪我主權、佔我土地、滅我民族而後已、此項條約其施於亡國奴隸、猶屬不可能、奈何我中華民國一息尚存、忍受此奇恥大辱哉、此等行爲既辱國體、又侵人權、公理何在、夫人非木石、誰能無恥、有恥而不知恥、則鹹木石之不如也、是以五月九日舉國上下認爲莫大之國恥、夫國既有恥、凡屬國民安可忘而不念耶、學生等有鑒於此、曾要求校長休課一天、以示哀悼、無奈校長未允所求、學生等因念國恥之不可忘、乃自願犧牲一天功課、以示紀念、孰知翌晨抵校、忽被驅逐出校、似此行爲、未免過於壓迫、且是日全國學校均皆停課、豈獨我華童公學爲然耶、學生等認此次學校當局之舉動、全屬摧殘學生愛國運動之行爲、素聞諸位先生熱心愛國、夙所欽慕、人同此理、理同此心、對於此次學潮當然不能緘默、務祈不吝砭精、迅賜援助不勝感激待命之至、

全國語教會幹事會記

全國國語教育促進會、十一日下午五時、在會所開第七次全體幹事會、公推馬俊如主席、張牖青記錄、議決案如下、一、國語月報第三期、仍舊照月刊式出版、二、暑期學校請籌備主任、積極籌備、三、本會經費、函請董事會籌畫、六時許散會、

大夏暑校設黨教課程

膠州路大夏大學暑期學校、定六月三十日開學、歷六星期、聞該校當局爲適應社會需要起見、將於暑校添設黨化教育訓練科、以期養成黨化教育指導員及民黨幹部人材、凡中等學校畢業學生皆有入學資格、該訓練科課程如下、一、國民黨歷史黨綱重要宣言及議決案、二、三民主義之研究、三、黨化教育及青年運動、四、黨化教育中之各科教材、五、農民組織及農村教育、六、勞資問題及工人運動、七、不平等條約之研究、八、婦女運動及教育、凡暑校學生選習以上學程者、如爲國民黨黨員給予訓練科修業證書、如非黨員給予大學本科學分、又聞特別市國民黨第四區十五分部即設在大夏大學、由該校教授三十餘人及學生百餘人合組而成、將來訓練科學生得有實習政黨機會、

南洋浦中同學之結合

本埠浦東中學學生之在南洋肄業者人數日多、近有夏趙等發起組織南洋大學浦中同學會其目的在求聯絡情感切磋學識及謀學校之福利、十日晚開成立大會、通過章程、推選潘世甯林定昴夏招公王可龍四名爲執行委員、再浦校校友之任職南洋者、亦請爲特別會員、

上海藝大籌備展覽會

善鐘路上海藝術大學旅杭寫生團、昨日返滬、聞此次旅行寫生所得成績、有三百餘幅之多、均爲該校師生傑作、現正籌備展覽會、擬于日內舉行、

體育

南光籃球級際決賽

南光文商科專門學校學生會成立以來、對於體育一項頗爲注重、於上星期舉行各級籃球錦標比賽、成績頗佳、惟高三與高二兩級獲分相等、昨日舉行決賽、特請吳乃衍先生爲公證人、雙方均極勇敢、傳遞敏捷、舉動活潑、惟高三投籃較爲準確、加以內衛嚴密、卒以三十二分對十分之比獲得本屆級際籃球錦標、茲將兩級球員名單列后、高三級　夏燮容　邱輝德　賈興華　潘景星　金元章　朱儁　夏錫類　高二級　薛文奎　陳維倫　劉忠　沈俊八　陸士雲　張振卿

現在最切要的愛國運動就是提倡國貨—尤其是日用品—作工商界振興實業底援助香煙也是日用品之一我們從今天起應該一致的購吸國貨大聯珠香煙

蒸中上品　提倡國貨　羣衆一心　薄海風行

中國南洋兄弟烟草公司出品　銘公撰稿

產後生活素

婦女每於產後、身體驟形虛弱、面容蒼白、皆由失血過多、稍不經意、險象環生、能於此時調補得法、不特極易復元、更能追補先天不足之患、

自來血　具補血生精、療虛治損絕大效力、產後服之、排除惡露、滋生新血、連服數天、精神立見壯旺、面容日見紅潤、並能增加乳腺分泌力、使乳汁格外稠濃、哺養嬰兒、助長發育、種種功效、難以枚舉、自來血稱之爲(產後生活素)、誰曰不宜、

▲定價　大瓶二元　小瓶一元二角

亞林防疫臭水

完全國貨

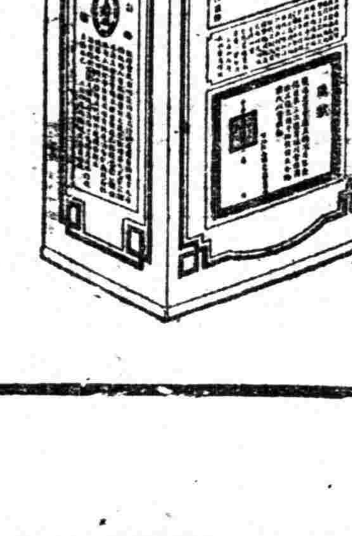

(價目)
一介侖听　一元三角
半介侖听　七角
瓜得介侖听　四角

總店四馬路　分店鐵大橋
上海五洲大藥房總發行
中外各埠分店及各大藥房均有批售

前敵之前敵

民國日報附刊　十六年五月十三日

（東路軍前敵總指揮部政治部宣傳科編）

中國國民黨政綱對外政策第一條　凡自願放棄一切特權之國家及願廢止破壞中國主權之條約者中國皆將認為最惠國　東路前敵總指揮部政治部

湘事轉載

共產黨肆虐下之湖南（續）

（覺夫）

（五）實行共產之宣布

湖南各縣，本以農作為生，田皆種稻，秋收納租，大概東佃各半，或有三納四納者，故無併吞席捲之大地主，加以積年凋敝，亦鮮擁貲數十萬之家，工廠大者，僅有省立紡紗廠一處，招商承租，餘皆不足數也，自彼黨提倡共產，對於鄉民，輒以分田為利誘之策，謂土地將實行公有，每人即可分得田租八石，其第一步工作，則強迫各地主繳出田屋契據，一併沒收，省城雖設土地廳，並未實施土地法，一任各縣黨人之胡鬧而已，契據既繳，則會集各鄉民，當場焚燒，號為打倒資本，打倒業主，自去秋以來，地主之得收租者至少，即有佃戶自願完納，亦被阻撓，惟勒繳公債捐，及催完田賦，則仍如故，房屋亦由彼黨估定價值，減半納租，原有押規，概行索退，近已宣布於五月一日起實行共產，一切產業，不歸私有，俟實施清丈田畝，調查戶口，再行支配，並強迫農民繳費，以備清丈之用，其實毫無準備，不過借此以愚鄉民而已，然各鄉去年以來，經此變動，已略無安甯秩序之可言，平江等縣，已實行挨戶坐吃，謂之「吃排飯」，各縣人民有倉穀者，皆經盤封，概歸公有，不得變賣移動，只留食穀而已，又凡有樹木之區，斫伐殆盡，初尚罰有妨於田畝者必伐，近則山中亦須自行斫伐，否則入將代斫，仍須罰出工資，其所伐得之薪木，由彼輩限價廉賣，不得出境，蓋四業不居之流，已得飯吃，又患沒柴燒也，此皆上數月間之現象，自五月一日以後，更不知所謂實行共產者為何如耳，

（六）農民之受害　與農作物之減少

湘穀平歲每石約值四元或五六元，農民早作夜休，加以肥料成本，耕百石者，豐歲可多獲二三十石，或十餘石不等，故農多力作，勤者常有餘裕，自去冬阻穀出境，而穀米不能變售，即近一二十里之隔圍隔鄉，亦無通融之餘地，凡以為本地四業不居，飽食計也，穀米既不流通，價格復受限制，往年值四元或五六元者，今僅值二元或一元有餘，又經封倉，不得以餘穀掉賣，並禁畜家飼雞，鄉民所恃為唯一易錢之生命已絕，無論其日用不給也，即食鹽一項，亦無錢購買，長日淡食而已，而各幫工價，皆已陡漲，農具所需，如鐵工木工竹工織工，及傭工之價格，與夫家常日用，比常年皆數倍而有餘，收入如彼，而支出如此，以是農民益困，又迫於開會工作，計須終日到會或示威運動者，旬日而去其三四焉，但須本人，不得取代，違者有罰，農民既因貧乏，又迫以廢時，不惟不能如向日之勤作，即常例所耕，亦不暇矣，以無力添修農具，僱請長工，且毋不償失也，春收既已減少，秋穫亦又可知，又有一事最為農民所苦者，則各鄉女子聯合會成立以後，婦女多夜出不歸，歸則又廢其炊飯洗衣育兒飼豕之工作，夫稍有言，便謂壓迫，訴之會委，即被拘罰，因各會俱為共產黨所把持，專事搗亂，以是農民積恨，謂婦女之為農民妻者，必皆不保，而婦女運動，轉因此而受不良之影響，尤可惜也•

（七）工商業之受害與金融之枯竭

湖南工商業本不發達，自經共產黨擾亂而後，店員及工人，失業者不知凡幾，加以穀米不能流通，購買力弱，市面幾成閉歇之象，而稍有資本之客商，又均在打倒之列，以是紛紛收束，逃歸鄉里，長沙某綢店，被某會向借二千元，求減不得，偶與人談及，頗為憤懣，彼黨遂認其有反動言論，捉以遊街，當被收押，各商店方出而求保，竟遭槍斃，自此商人絕迹，街道上幾無復行人往來，無形中頓成空城矣，省政府乃布告招商復業，迄無應者，又長沙銀根，全在漢口，自共產黨政府發布不兌換之令，湘省尤困，以持此空幣，不能向中漢各莊交兌貨款也，省政府只知一再向商家借索，而釐局稅所，則多被搗毀一空，各富戶又早已逃亡，不知去向，故現在湖南俸額，已由八成減至六成，尚在無着，又唐部餉額，每月已達百數十萬之多，仰屋興嗟，不自知其自殺政策之失也，

（八）一般之盲動及苛罰

湖南近年因受環境之影響，幾於是事爭先，故每有一新事物發生，渡過洞庭湖，必變本加厲，至問以事前之準備，事後之結果，不顧也此屬於湖南人之躁動性，無可諱言者也，共產黨既假借國民黨為面具，以佔得勢力，於是大肆反噬，「打倒三民主義」，「反共產即反革命」之標語，最近已張貼滿街，不獨「倒蔣」而已，並有倡議青天白日旗，但用滿地紅者，即總理遺囑，亦不過殘留之一端耳，其暴動之事，尤不勝舉，日常所見，如攔街剪長衣，謂凡穿長衣或綢衣者，皆為土豪也，婦女不準着裙子，謂其不能打破禮教也，不准叫太太小姐，謂其係封建式的遺孽也，派遣婦女入人家強迫女子剪髮，謂為婦女解放也，不准坐轎及人力車，謂係劣紳及資本家所坐也，強迫焚去神主，謂其為宗法社會之遺毒也，諸如此類，多為釀成事變之起原，及事變已成，則捕殺任意，父母有教其子女而子女不服者，亦有人為之復仇，拘其為父母者遊街，一般人民，搖手觸禁，腹誹有誅，不敢言而不敢怒，其投入彼黨之青年，汨沒良心，倒行逆施，殆無可返，聞已有「殺父團」之組織不獨女倡子為裸體遊行也，若子詆父為反動派，甚至出場自首，已數見矣，

（九）唐生智部下之離心

唐生智自勾結共產黨後，其所部之各軍官，均不謂然，唐舊日所最信任者，為現任第三十五軍軍長何鍵，何前駐常德，屢電始來漢口，其態度甚消極，常對人言，謂「總指揮已不聽我的話，尚有何說，」又云，「處此時局，當持一定宗旨，不破壞，不建設，忍住一把，」是其態度已屬灰色的，唐嘗召何部第二師訓話，師長劉建緒以下，無一人到場，唐亦嗒然而返，又第三十六軍軍長劉興，唐之參謀長龔浩，第八軍第二師師長吳尚，俱根本不信任唐之勾結共產黨所為，一般議論，俱謂「去年今日，求蔣出兵，不惜以愛弟為質，後大軍既集，又助唐現餉數十萬，械彈無算，以有今日，伊誰之賜，乃既得武漢，便思離異，蔣且不保，何有吾等乎，但待大軍來，我輩決不助桀為虐，以重湘民之痛苦也，」又兵士對於共產黨人，尤切齒痛恨，謂苟得假手，斷不客氣云•

（十）肅清湖南共產黨之急要

本黨日言清黨，黨如何而後能清，以湖南之為共產黨所盤踞，恐非空言所能奏效也，政府於軍事自有成算，亦何待言，顧以湖南處於水深火熱之中，不可終日，政府似應早為顧及，且乘其無備而攻之，甚易得手，原共產黨之把持最力者，在長沙不過數十人，各縣分布，不過數百人，自唐生智所部調動以後，彼黨殊甚恐慌，日前省黨部令調各縣農民自衛軍，每縣五百人，有槍攜槍，無槍者各帶梭鏢，準備出發，糧餉又無着，聞者莫不匿笑，唐部各軍官之不助共產，又已彰彰著明，湖南素為革命發生之區，忠實之國民黨員，所在多有，徒以迫於共產暴力之下，不能暢所欲為，大軍一到，內應實多，國民革命之完成，視能否肅清湖南之共產黨為先務，湘局大定，武漢不足圖矣，否則利未見而害已深，中國前途，未可逆睹也，（完）

我們的總理　孫先生

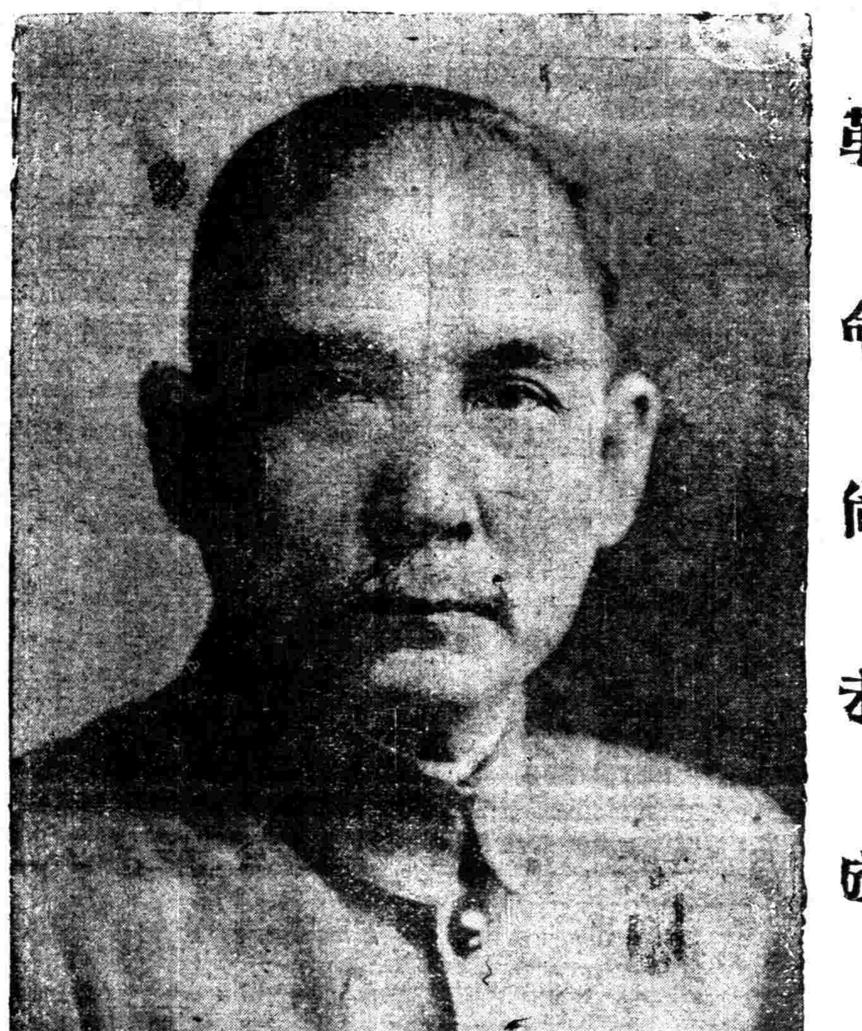

革命尚未成功、同志仍須努力

遺囑

余致力國民革命凡四十年其目的在求中國之自由平等積四十年之經驗深知欲達到此目的必須喚起民眾及聯合世界上以平等待我之民族共同奮鬥

現在革命尚未成功凡我同志務須依照余所著建國方略建國大綱三民主義及第一次全國代表大會宣言繼續努力以求貫徹最近主張開國民會議及廢除不平等條約尤須於最短期間促其實現是所至囑

孫文

共產黨祕件

民國十四年冬初所得之共產黨祕件

（亭亭）

我們對於此次省港罷工的政策問題

（祕密）

此次省港罷工已經兩個多月了，在這兩個多月的爭鬥中，我們所取的政策是怎樣呢？　其重要的有以下幾種：

（一）領袖罷工問題

，在省港罷工的發生時，我們主張這次罷工要完全由我們來領袖，並且要由我們領袖到底，從反方面說，就是不要民黨來做這次運動的領袖，但是我們領袖這次罷工運動也並不是直接用CP名義，而是用全國總工會的名義，所以罷工委員會上面也要加上一個全國總工會•民黨方面對於我們這種政策是看得很清楚的，但是亦沒有方法來奪取這個領袖地位，我們這個政策在當時看來是不錯的，因為我們根據第四次大會中的議決案，我們對於農工運動不應放鬆•後來我們覺得這個政策不對，於是就趕快變換，而與國民黨發生關係，讓國民黨也在罷工中佔一個領袖地位•這個政策變換過後，便收了很大的效果，在經濟方面，有半個月的房租，（約四十餘萬）和殷富捐來維持罷工工人的生活，在政治方面，政治委員會把罷工問題看得非常重要，每次開會，首先便是討論罷工問題，我們要民黨在罷工中佔一個領袖地位的方式，就是請廖汪等為罷工委員會顧問，罷工委員會在政治委員會指導之下，這個政策自變換後，一直行到現在都很順利，這次罷工所以能維持兩個多月，全靠是這個政策變換得快•

（二）攻打帝國主義者之弱點

香港每月損失一萬二千萬元•我們對於這次省港罷工，原來只希望一兩天解決以表示援助上海慘案而已，未曾料想到會造成這樣大的運動，因此在初罷工時對於香港政府的弱點亦未曾看得很清楚；所以在工人中宣傳亦無把握，後來才看得出，香港是世界第二大商埠，除紐約外，沒有那個商埠能夠及他，他每年的出入口貨，價值十五萬萬金磅，每月一萬二千萬，每天四百萬，於是我們便用這個弱點說香港政府每天損失四百萬每月損失一萬二千萬在工人中宣傳，使工人知道罷工的勝利有把握；不至於恐懼，但並不是我們故意捏造這個數目來宣傳，確是實事•在初罷工時，英國在沙面的領事曾託日德兩國領事探聽政府各方面的態度，可是都是異口同聲說要取消一切不平等條約，後來英領事便自己寫信給交涉署，大意說：此次海員罷工，海輪停駛，以致交通斷絕，你們罷工的目的是什麼？究竟要在什麼條件上解決•　交涉署接着這信便立即函覆他說：　貴國既承認罷工重要，便當悔改前非，至于在什麼條件上解決罷工，可以向罷工委員會詢問，我們以英國領事這信看來，便可知道香港最怕海員罷工，商務便要停頓，他的收入便斷了來源，現據調查停在香港的船共有九十一隻，內共有五十二隻是英國的，至于每天出入的輪船，只有幾隻，還是沒有載貨的，所以香港自罷工以來每天要損失四百萬，我們用這每天損失四百萬在工人中宣傳，是我們維持軍心的唯一方法•

（三）肅清南路收復東江•掃除內奸運動

，香港罷工初發生時英帝國主義原想妥協，所以最初是否認罷工，其次便用柔和手段威嚇罷工工人，後來見着我們的態度強硬，于是便實行以「華制華」的政策，勾結反革命軍閥，很明顯的八十萬元運動鄧本殷包運糧食，後運動陳炯明的餘黨和梁鴻楷來圖謀傾覆革命政府，革命政府，鑒于四面北方反革命勢力澎湃，財政軍政不能統一，于是有準備掃除些反動派的計劃，我們為促成政府實現這種計劃起見，所以曾號召各界舉行肅清南路收復東江掃除內奸的大示威運動，表示擁護革命政府，使帝國主義和反革命軍閥胆怯•

（四）特許證問題

，自香港罷工後，關於省港交通，完全斷絕，海輪不通，于是便發生一問題，就是商人無生意做，這在罷工運動初發生時，愛國空氣甚高，並且還有些存儲的貨物可買賣，當然不致發生問題，但到存儲的貨物賣完之後，問題便發生了，帝國主義對于這點早巳看得很清楚，知道商人到這時必定會反對罷工，所以將危及政府•　我們已看清楚了這點危險，所以我們即設法使商人有生意做，因此有特許證之設，凡是不是英國貨不是英國船及不經過香港停泊者，都可自由來往，這個政策就是使商人有生意做，不致為帝國主義所利用，一方面又可破壞帝國主義的聯合戰線，但是對於這個特許證之設始終反對，雖經政府幾次讓步，仍是堅持，後來他們找罷工委員會談判，當時罷工委員會對於這個問題的態度亦非常強硬，於是商人便軟化起來，適此時廖案發生，政府為要使商人不為帝國主義和反動派利用，便宜佈取消這種特許證、自政府宣布取消之後，四商會非常高興，乃大唱『工商聯合』『工商合作』•訂立過條件限制英國貨品和船隻入口，後與罷工委員共同署名出布告宣布所訂立的條件，

（五）工人反動派領袖問題

•香港工人原分三派，工團總會是一派，華工總會又是一派，還有一個中立派——洋務工會等，這三派中最出風頭的、是工團總會，這派中的領袖，向來是以占位子弄錢為目的，這次罷工來省，沒有占着很高的地位，錢也弄不到手，因此非常懷恨我們，於是乃遇事生波，適有一次黃平同志，因解釋中有句話說，反對罷工委員會，便是帝國主義走狗，他們便據此大鬧起來，當時代表大會決議，這些反動派的工賊，政治委員會亦下令拿捕，自此以後他們便不敢糊鬧了，他們既和平，我們對他也就客氣起來，以前我們想在這次罷工中把香港的工會統一起來，現在我們又把他擱置起來，因為假使把香港工會統一起來，一定要使反動派害怕，失掉了位子而生反動，

（六）北上代表團問題

•現在運動已到衰弱時期，我們應當要把他收束，可是怎樣收束呢？　這當然不是很容易的問題，因為現在工人的組織不大好，不是我們下個命令要他即刻上工他就上工，如結沒有一個方法，保障罷工的勝利，工人一定要責罵我們，說我們欺騙他們，北上代表團便是保障這罷工勝利的東西，使工人能於最低條件不暫時上工•

附共產黨第二號通告一則

共產黨通告之內容甚祕密，而其條文字中，亦有數字為暗碼：（一）西皮——C、P、（二）西懷——C、Y、（三）民校——民黨（四）本校——共黨（五）龍煒——農委

注意

（一）據各地同志報告，看出凡現任民黨農民部特派員的同志們，每在農民羣眾中間，只承認自己是政府人物，如演說則代表民校農民部，農會開幕也，代表民黨農民部行授旗禮因此就發覺同志們許多毛病出來了，現在特別提出來，望同志刻即改訂之，（一）**以政府人物自居•博得農民之特殊待遇•此種觀念是很不好的•**　萬不宜有，我們是為農民利益奮鬥的，是居指導地位的，如果我們要得農民特別待遇，是證明與農民隔一層了，怎麼樣能夠為他們奮鬥呢，怎麼樣能夠指導他們呢，（二）**倚靠政治勢力•貪圖工作利便•**　此種錯誤觀念，同志是屢屢犯着的，須知非握在工農手上的政治勢力是靠不住的，固然目前環境的需要不是工農階級馬上得到政權，但同時要引導農民從經濟的奮鬥的政治解放的路上跑，要使農民認識自廠團結的力量，為政治解放的工具，若徒使農民迷信現政府勢力，而忽視自身團結之重

中國國民黨對內政綱第八條

嚴定田賦地稅之法定額禁止一切額外徵收如厘金等類當一切廢絕之

東路前敵指揮部政治部

要，將來必發生危險，萬一地主階級聯合起來，進攻政府保護ㄟ到時，農會就不攻自破了，何況指導農民的同志們，還有迷信政府勢力以貪圖工作利便，更使農民錯入迷途，危險更大，縱使有時可利用國民黨綱壓制反動派，不能不用民校特派員名義，此是一種外交政策，於必要時用之，對農民方面就不必要了，如寶安同志，在外交上有時和地方官交涉，都用農會名義，在每交涉勝利的時候，農民就明白農會的作用及力量了，因此可知在外交政策上，不必要的時候，儘可不用政府名義，**（三）只知道自己是民黨農民部特派員，竟忘記是CY或CP的同志**，是爲農民階級奮鬥的解放者，在一九二五年六月三十日廣州地方大會全體通過農民運動決議案，第(七)條說**『以前所有農民運動同志，多用民黨農民部特派員名義，有時宣傳不得其法，容易使農民對於本黨和民黨弄不清楚**，自決定宣傳民黨左中右三派之後，農民已有相當的認識，**此後應公開的宣傳本黨與民黨之區別，使農民知道誰爲農民階級之完全解放者』**第(九)條說**省農會是廣東農民唯一的總機關應與各地協會發生密切的關係，尤要使從前農黨農民部，已發生關係的各地協會，集中到省協會來，將民黨農民部與農民協會分別得清清楚楚，完成省農會爲獨立的健全的指揮機關**，這兩條決議案不是整好來看的好東西，是要實際工作的同志努力去實現的，現在同志們，對於明白是省農會發給各級協會的旗印，必要代表民黨農民部行投旗禮，手續上已經不合，根本上使農民只知道有民黨農民部，不知道有他們唯一總機關省農民協會，所謂使農民如何認識共黨的主義，使農民知道農會與農民部之不同所謂集中各農會於省農民協會來指揮，將何以實現，同志不去實行團體的決議案，是不是違背紀律，同志們！以後不要忘記自己是什麼人，不要再有違背紀律之事發生。

（二）現在各同志，一面爲民黨農民部特派員，一面爲CP或CY的同志，一面要爲省農會謀統一，一面或兼各級協會職員，有時在言論上，或做報告書或成立農會，弄得莫名其妙，茲將決定辦法如下、

（一）民黨農民部方面，同志們只用特派員名義報告普通工作的經過，如有特別事故發生，須要農民部即刻辦理者，可用個人名義報告該部，**（二）CP農民部方面，無論那種同志要根據第一號通告每星期要報告工作一次，**于農委，遇有特別事故發生，除報告民黨農民部外，要同時報告農委，以便農委決定辦法，指揮在民校農民部工作同志去執行，關於本黨的農民運動和必須祕密的事件，完全報告農委，**（三）省農會方面同志們如果新組織一個農會，要根據協會章程指揮或代替該會負責人，依正當手續，鄉協會則報告區協會，區則報告縣協會，縣則報告省協會，如未有區則直接報告縣協會，如未有區或縣則直接報告省協會，**遇有事故發生，亦依照上項方法，指導他們簽字蓋章次遞報告，如急要省協會辦理者，可直接請求省協會，但須聲明越級理由，切不可使他們未經過省協會而直接報告於民校農民部，因爲現在決定民校農民部只可收理省協會案件，如萬不得已時民校農民部只能根據特派員報告處理事件，四、**CY方面，無論那種同志關於青年農民運動事件，**如遊藝唱歌教育青年農民俱樂部等、則報告於所屬青年農工部、

（三）省農會發出工人宣傳隊員四十二人於十四個縣地方活動，係爲宣傳反帝國主義運動中，工農聯合之必要與意義，此是本校目前最重要之工作，同志們不可忽視，四十二個工人中，有許多的好分子，而且每隊都有指定同志帶隊，其意思就是要同志親身去訓練或監督他們做工，甚望同志於最近期間吸收其中忠實，覺悟，有能力的分子做我們同志，同時要將他們工作經過報告於農委及指示他們自己報告省農民協會，使農委得以考察。

論壇

論共產主義的弊病及中國不能實行共產主義的理由

貫郊

（甲）共產主義的弊病

（一）專制　在共產主義的國家，經濟上的不平等，固可減少許多，然政治上的專制及思想上的束縛，則實非筆墨可以形容，譬如赤俄便是一個好例（如出版不能自由，言論不能自由居住不能自由……）捨利門Ceil·men教授說得好**『社會主義的國家，實在有變爲專制國的危險』**我們所以信仰孫文主義，我們所以幹革命工作，既是在於打破自由平等的障礙，那嗎？又何苦來推行共產主義的專制惡魔呢？且把一國的文化所以能夠進步的緣故，無非是靠在思想上的異同，譬如當歐洲君權最盛時代，盧梭居然以契約說相標榜而開十九世紀民主政治之基，又譬如當歐洲大戰之際，各國均爲戰爭空氣濛蔽時而羅素居然倡非戰的論調，羅氏所倡的非戰論，當時雖然不見得有什麼效力，然而戰爭的可怖，及戰爭的慘酷，竟能發揮無遺，使人駭然於中。

所以思想自由，實爲一國及世界文化進步的絕對條件，然而在共產主義的國家，不特政治上絕對的專制，即思想上及教育上亦不准有異說的存在，所以共產主義阻礙文化進步之罪，實不在小。

（二）領袖本領不易發揮　在過去的社會，其所以能光華燦爛到這樣田地的緣故，雖社會制度及法律有以使然，然領袖本領發揮之功，亦不在小，我們平常無論談軍隊也好，談政治也好，談實業也好，總是有若干領袖夾在其中，至其領袖本領之所以能盡力發揮之故，即在於社會人士，對於這班領袖確有相當的認識，確有相當的表彰。

設在共產主義組織下的國家，則這班領袖的本領，便有很多不易發揮的了，因**（一）在共產主義的國家，人民的創造衝動逐漸消滅，（二）人民之冒險事業，必大爲減少。**因爲今日所有得超拔而爲上人的，均含有冒險的性質在內，設此種冒險的性質一旦失去，則社會上的進步，必致銳減，然在共產主義的國家，試問有多少人肯冒險呢？

（三）社會之藩籬必撤——即道德必消滅共產主義之本身，既不認有道德的存在，（馬克斯以爲道德乃爲資本家的鬼話）**所以在共產制度下的國家，也當然沒有道德的可言，**但是，一個國家或一個社會，其所以能夠維持秩序的原因，無非是在於道德及法律爲其藩籬，所以道德對於社會，實在是一個非常緊要的東西，而道德對於社會的價值，也自然是非常之大，但在共產主義下的國家，既不承認有道德這個東西，則社會上的藩籬，當然也失其屏蔽，社會的藩籬，既失其存在的價值，那嗎，社會上罪惡的發生，也自然乘機而增加了，

（四）生產之分量必減少　在共產主義組織下的國家，其所有的人民，既係成了機械化，而且又沒有私有財產的條件去鼓勵他們，那嗎，其生產分量的減少，實可以斷言，因爲如果私有財產的制度毀壞了以後，那工人對於所有的生產所得，可說是很少關係的了，工人自己既覺得生產雖多，然因與本身沒有多大利害關係，所以其努力的程度，自然要減少許多，因爲好逸惡勞的心理，實係人類的本能之一，復次，在共產主義下的國家，各人既不能自由生產，那一切生產的事情，自然只好歸諸社會公有了，各種的生產事業，既然由國家經營了，那指揮監督分派勞動的責任，自不能不由國家負責了，然試問對於勞動者的分配，究竟能否各盡其能？就以指揮及監督來說，又豈及現在社會制度的認眞，所以在共產主義之下的國家，那生產分量的減少，乃爲必然的事實，譬如赤俄當新經濟政策未頒布之前，便是一個好例，生產分量的多少，本不很要緊，然如苟如赤俄之鬧饑慌問題至鬧得如烏烟瘴氣的情況時，那就未免大可憐了

（五）罪惡不減恐慌不絕　在一般信仰共產主義的人，一定這樣說，「人性的善惡必決於環境的順逆，假如分配平均了，那自然便不會有犯罪的事情發生了，」這句話在表面上看來，似乎有點道理其實則不是那麼一回事，

因爲一個人如果沒有麵包，固然易以犯罪，但是人類的生活，決不是爲僅僅物質一方面的，換句話來說必然有超過物質的生活在內，人類犯罪的動機，關於物質一方面的固然多很，然基於精神方面的亦很不少，在共產主義下的國家，假令物質方面的犯罪可以減少，（其實赤俄則反甚）然而基於精神方面的，那裏能夠減少呢？

此外如文化的退步及需要與供給仍不能適合等等，亦爲必然的事實，所以在事實上及理論上看起來，現在的社會制度固然有種種缺點，然而共產制度的社會，又何嘗有比現在的社會制度爲佳呢？因此之故，所以我們便應該另找一個適當的主義，（如在中國可用三民主義）以適應現在的環境。

（乙）中國所以不能實行共產的理由

（一）無產可共　馬克斯說得好，**（共產制度必須與產業制度相輔而行）**可見欲實行共產主義的國家，非產業已發極端發達之境不可，但是今日的中國究竟有產可共嗎？

我們先拿田地的統計來說，我國雖土地廣大，但是人口亦非常之密，據最近統計專家的統計，我國每方英里平均有二百四十八人左右，就中除東三省雲，貴，甘肅等省以外，差不多每方里平均有三四百人以上，就東三省來說，每方哩的人口亦有六七十八以上了，而在這廣大的疆域中，在南部而論就中除揚子江以南及珠江下游外，其餘大部分均爲山嶺呢？在北部來說除了黃河二岸及白河下游外，也是山多田少呢，所以中國土地之面積雖大，然照最近的統計，全國的產米額，不外四百兆擔左右，而能耕種的田，也不外九百兆畝左右，試問全國所產的米，連自己國民都還不夠吃的（每年須向暹羅及安南買米）試問共什麼產，難道每人爲了二畝田地的緣故，都來購跟俄國人跑嗎？

此外以全國的資本及財產來說，據最近的統計，（可看中國年份）每人亦不過分到二塊多錢的樣子，試問每人不過分到二元左右的國家怎樣來行共產，

況且在共產實行之後，其生產量還要減少的嗎？

（二）實行共產的條件未備，凡欲實行任何主義，必須備有若何條件方能行之無慮，譬如實行共產主義來說，亦有精神的及物質的，二種。

所謂精神的條件，第一便是須使**共產主義的觀念普遍印入於羣衆心內，**換句話說，便是須使全國的民衆，皆須完全了解共產主義究竟是個什麼東西，然後方能行之無阻，第二便是須使**公共道德極爲發達，**講淺白些便是人人能奉公守法，然後才能行之無慮，因爲**如果人人均不知共產主義是個東西時，那結果一定流爲搶產主義了，**（如現在兩湖的共產黨所行的便是）又公共道德如不發達，則分配亦决不能平均，所以就精神方面的條件來說，至少須具此二種而後可，至於以物質的條件來說亦有二種，

第一須將生產機關盡量發展，同時并將一切生產機關的爲公有，然後才有產可共。

第二須將各地交通，極力擴張，務使對於運輸方面，不感絲毫困難，然後才能分配迅速，

但是，今日的中國，其普通人民，究竟懂得共產主義的內容嗎，據我的淺見，一班人民不獨不懂共產主義的內容，并且連共產主義的名詞都不懂呢，又如以公共道德來說，那裏夠得上說爲發達，所以現在的中國，不行共產主義則已，否則整個的中國，片刻都可化爲修羅場呢？至於以物質方面來說，則說來更覺慚愧，試看各地的工廠，有幾家不是外國人經營的呢，此外就以交通來說，不特火車及輪船的事業一點不發達，就是普通的大路都還荊棘得很呢，

試問物質如此不發達，交通如此不便利，人民公德又如此不發達，那裏夠得上講共產主義呢？

（三）國防能力不足，欲行共產主義的國家，須必使國防能力充足，然後才可行之無慮，因爲在國防能力充足的國家不論何項主義，他們也無法子來干涉你，譬如俄國一樣他們的國防能力，雖然不很充足，然到底還可以和敵人稍爲抵抗，所以結果打了好幾年，還是西歐聯軍自行退走。

至若以我國來說那就很難說了，甲午戰後，全國的軍隊雖然仍有二百多萬，可是能和外國人作戰的，究竟有幾師呢至於以海軍來說，那戰鬥力更靠不住，我國的國防能力，既然這樣薄弱，試問能實行共產主義嗎？試問實行共產主義的時候有沒有抵抗外人的能力呢？

（丙）赤俄野心太大了

赤俄自一九一九以來，雖屢屢對中國宣布放棄在華一切特權，及扶助中國的自由獨立，實則完全存心來赤化中國，試觀其近來收買我國流氓浪子的急進，及最近操縱武漢僞政府的事實，便很可以知道，蓋赤俄赤化中國的作用第（一）可移轉英法的視線於遠東，以便堅固及整頓其內部第**（二）赤化中國後，或者可造起世界革命的基礎，第（三）再不然，亦可使中國與列強挑戰，使中國爲推行赤化的先鋒隊，**所以總括說起來赤俄的野心是很大的呵。

（丁）結論

總括一句來說，一、除非中國的財富已經分配得不均極了，那實在不必行共產

二、除非中國的工業，已臻極盛時代，人無棄力，國無棄貨，僅求保全現有一切已足自立於世界經濟競爭時，絕對不能實行共產

三、除非中國的政府，已經組織得十分美滿，除非中國國民的公共道德，已經十分發達的時候，也絕對不能實行共產

請看叛黨禍國的鄧演達

（續）　紹文

南昌會議後的鄧演達

去年十一月全體中央執行委員在廣東會議，決定中央黨部和國民政府遷鄂，不錯，這個決議案是應該遵守的，但今年一月三日漢口英租界的事發生後，武漢日日都在英國帝國主義的砲艦控制之下，以全國視綫所注的國民政府及中央黨部而置於危疑震撼之地，太不放心；況且那時孫傳芳雖新敗之餘而保有東南半壁，與魯張聯結起來，時刻都足爲革命的障礙，所以不武漢亦不能保的，因此，另一班委員是主張國民政府及中央黨部不必遷鄂，可暫在南昌行使職權，然而這是共產黨人所最不歡喜的，因爲共產黨在武漢已有數月的佈置，政府與黨部倘若遷到武漢，他們是可以把持挾制爲所欲爲的，如果政府設在南昌，他們就不能挾天子令諸侯，所以非拚命力爭不可，這個大問題雙方都各有理由，非再召集大會會議不能決定，所以二月間在南昌召集全體開會，決定一切，鄧演達自然亦是被邀列席的一人，他到了南昌之後，許久不回，當時南昌和武漢間都有一種新聞：說鄧演達被總司令扣留了，總司令部武漢行營的主任亦免去了，但是眞相莫明，約過二十天的光景，鄧演達忽然靜悄悄地一縷烟跑到武昌，這已經是使人驚奇！因爲他從前往返最多不出五日，且回時必預先電知，使人往迎，此回獨異，怎不令人可疑，更奇怪的，他自從南昌歸後，就躲在他從前所說爲陌路的家裏，不外出，不見客，終日埋頭埋腦作文章，三日後，漢口民國日報便大載特載鄧演達的長文，一連五日還未登完，內容無非是大發牢騷，指瓜罵李，嘲甲諷乙，我們此時才覺得辭色不對了，後來偶一調查，聞他在南昌時，總司令責備他在武漢措置失當，大不高興，他當面唯唯諾諾，擔保以後不再胡鬧，但他心裏覺得這顆釘子，碰得太不好看，所以深深懷恐，非出了這口氣不能手。

逆跡昭彰的鄧演達

這還是今年二月的下旬，鄧演達發表了那篇長文章後，立即命總政治部或附屬於總政治部的那班蝦兵蟹將興風作浪，鼓動風潮，不出數日，武漢市上，便滿佈了『提高黨權』，『反對軍事獨裁』，『打倒黨內老朽昏庸份子』的標語，自然，掛得最高，寫得最大的標語，就是總政治部的，吹得最狂的，就是前敵總指揮部政治部和第八軍政治部，工會和共產黨黨部的標語，更不必說怎樣可以醜詆的，就盡情醜詆，空氣造的濃厚了，鄧演達就授意那班無恥的跨黨份子——詹大悲董必武宛希儼等——在省黨部緊急會議決定搗亂後方的種種形式與辦法，以直接隳墮軍事領袖的信仰打倒三民主義最忠實的份子，爲正面的攻擊：以迎汪的口號高唱入雲，及離間黃埔學生爲左右翼突出的奇兵，他說要免除軍事獨裁所以提高黨權，其實他們要謀危中國國民黨，所以不得不千方百計地圖害擁護中國國民黨最力的軍事領袖，他說要迎汪復職，其實那裏有這樣誠心，不過想利用他作工具，以掩飾一時的耳目，他說要將國民政府和中央黨部遷鄂，其實他想篡奪政權，非遷鄂是不能把持的，他們並且有兩句口號：『甯願軍事失敗，不願黨權旁落』，所謂黨權者就是共產黨的黨權，他們謀危國民革命，破壞北伐，更是明顯了，

此次武漢的叛亂，雖是共產黨有整個的陰謀，但如果不是鄧演達明目張膽甘爲禍首，跨黨份子雖無恥，亦不會猖獗至此，鄧氏以爲製造空氣，與強姦民意那兩種逆謀已售於是進行第三步計劃——勾結實力派參與謀叛，第八軍軍長唐生智傲岸不肯下人，復野心甚熾，時思一過其總司令之大癮，鄧氏知其弱點，即以此爲餌，猶美其名爲「眞革命，」這頂輕鬆的高帽子笠在唐氏頭上唐氏怎不樂得承受？第四軍副軍長張發奎是一個粗豪而不識大體喜諛而易爲人利用的人，以鄧演達的陰謀，自然可以玩於股掌之上有餘，他勾結好這兩位實力派於是進而壓迫第十一軍軍長陳銘樞，要他附和他們的逆謀，陳銘樞是一個忠實的三民主義信仰者，平日作事，磊落正大怎肯贊成他們這樣胡幹？三月六號那天晚上，鄧逆的辣手拿出來了，他預先約好了唐生智把兵遠遠地將十一軍團在垓心，馬上以開會爲名，迫陳氏表明態度并說：「你如果不贊成我們的，就請滾去，免妨礙我們革命！」陳氏甯死不從，又以四軍與十一軍同是姊妹軍，若是決裂，即刻便要手足相殘，爲大局計，他祇得犧牲個人而去了，自然，鄧逆等的逆謀奏凱了。

鄧演達的毒計

鄧演達不過是中國共產黨的走狗，而中國共產黨是蘇俄煽動委員鮑羅庭的走狗，換一句話說：鄧演達的陰謀毒計，不過是秉承中國共產黨的陰謀毒計，而共產黨的陰謀毒計，是完全由鮑羅庭發蹤指示的。

鄧逆的陰謀毒計，分析起來，是這樣的：

（一）搗亂後方：鄧逆在後方搗亂，可以分開兩方面來看，第一是中國共產黨詭謀的實現，第二是鄧演達個人的洩忿行爲，如遮斷國民黨與民衆的聯合，竊據中國國民黨黨部及政府機關，把持與挑撥農，工和革命軍的惡感，妄設非法的會議來操縱政權，這些都是共產黨的詭謀，至於開會醜詆軍事領袖，陰使省市黨部及御用報紙製造強有力的倒張反蔣空氣，爆發形成國民黨與共產黨的對壘，這是鄧逆的個人洩忿行爲。

（二）反對北伐：在有良心的國民看來，革命軍北伐，是沒有一人不贊成的，但是共產黨卻要明目張膽地反對，在革命軍出動前，便阻撓其出動，後來覺得如火如荼般歡迎北伐軍的民氣是阻壓不住的，於是改變方針，藉着武裝同志們和敵人拚命的時候，他們卻到處播放毒種，凡是農工學生婦女等團體，必定緊緊地把持着，得到相當佈置了，便即將他們所把持的作根據地，反來破壞國民黨，何以如此呢？因爲他破壞國民黨的信仰，纔可以增進共產黨的信仰，又因爲他們的發展，沒有像北伐軍的發展那樣快，革命軍的本身，就沒有他們眞實的力量插進去，所以他們是不願意北伐成功的，簡而言之，就是不願意國民革命成功罷了，反對國民革命，這不是反革命嗎？這不是破壞中華民國的罪人嗎？鄧演達幫着他們破壞國民黨，幫着他們反對北伐，鄧演達之心尙堪問嗎？

（三）離間革命軍的內部：他們居心毒辣，用意深遠，他們以爲整個的國民革命不易破壞的，（他們現在只承認無產階級革命，不承認有國民革命）必須先行破壞擁護國民革命最有力的國民革命軍，怎樣才可破壞革命軍呢？非將他的團結力分散不可，分散的方法，是從離間革命的內部入手，頭一條毒計，就散佈流言，使全體革命軍懷疑他們的軍事領袖，這樣，軍事便失了重心，便不能指揮作戰，革命軍而不能取勝利，國民革命便不會成功，革命軍而不成功，那時共產黨就可以耀武揚威起來了，第二條毒計，就說革命軍與軍閥及帝國主義妥協，使民衆離開了革命軍，且加以痛恨；革命軍而離開了民衆，還革什麼命呢？第三條毒計，就用種種明瞞暗騙的方法破壞軍事行動，鄧逆的後方留守主任孫炳文，以十五萬元運動廣東兵工廠〔人罷工〕，武漢跨黨份子終日鼓動風潮，無非是直接間接破壞革命的軍事行動，刻扣子彈，斷絕接濟，這又非明欲置前方十數萬衛爲陷陣之士於死地，怎可瞞得過旁觀的耳目？鄧逆身負後方軍事政治的大任，而叛跡如此，萬死足以蔽辜嗎？

國民黨之民權主義于間接民權之外復行直接民權創制複决罷官諸權

東路前敵總指揮部政治部

鄧演達的末日

鄧演達之敢於造反，他最有把握的，以爲國民政府和中央黨部的最高權，都操縱於他的黨羽之手，今日升那個的職，明日免那個的官，大權在握，操縱自如，這是他引爲最得意的。其次便到處製成武漢一樣的空氣。如一個口號提出來，同時各地的跨黨份子就作應聲，所以隨處都像煞有介事；『提高黨權』的叫聲一出，果然長沙，上海，南京，杭州等地方都有一樣的標語，此無他，不過跨黨份子一致的動作而已。再次就想將南京成爲武漢化；一切的民衆都跟着他們胡鬧起來。最後便想方法收買實力或腐化一部份的軍隊爲他所利用。

這些本來是很厲害的手段，如果國民黨沒有方法抵抗，眞是祇有束手無策了！

可是四月十三以來那種迅雷不及掩耳的對付，是鄧演達和徐謙等一班叛徒所以不及料的。幾日之間，跨黨份子所視爲大本營的廣州與上海都崩潰無餘，他們費一肚子氣力所養成的暴動質素，亦歸於無何有之鄉。這不但是鄧逆引以爲最痛心的事，即中國共產黨亦以爲這是致命傷。

後來南京成立正式政府及中央黨部，全國的視線爲之一變，鄧逆以爲可操縱的最高權，又歸失敗了。這是他怎樣追悔懊恨的事啊！究竟『自作孽不可活』，這句話是眞的。鄧演達的末日到了，請看他怎樣收場罷。（完）

清黨運動與左右派

葉養民

「孫先生手定的三大政策——聯俄·聯共·擁護農工·現在竟被這一般最不革命的右派完全破壞了·無辜屠殺了：我們最革命的青年同志·解除了革命的中心工人武裝……，破壞總理的政策·就是反革命，」這些話是從共產黨的一個黨員說出來的·

同志們！忠實的同志們！我們試，默三分鐘，想一想看，究竟我們先總理所主張的「聯共」，是怎樣的解釋？「聯共」！是否聯合共產黨？或且 聯合共產黨人 加入國民黨·做國民革命的工作？ 我們試想一想！

共產主義：是聯合世界上被壓迫的階級，向資本主義者和帝國主義者進攻，而起一種階級鬥爭，來解決社會問題；我們總理手創的三民主義當中的民生主義·也是爲着要解決 社會經濟問題 而產生的·故此才說 民生主義·就是社會主義·也叫做共產主義· 但是孫總理的共產主義，絕非馬克斯的共產主義，或列甯式的共產主義，這是他們應當徹底的了解；孫總理主張共產黨員 以個人資格 參加國民黨·幫助國民革命的成功·並非國民黨和共產黨聯合起來· 這也是我們應當徹底的明白，我們相信現在的中國，唯一是三民主義，可以解決國內的糾紛，唯有實行三民主義，可以打倒國際的帝國主義者，我們更相信中國國民黨是中國唯一的政黨，共產主義的實行，應適合英美工業發達的國家，用以制資本主義者的死命應提倡於工業落後的中國，來破壞微小的實業，因爲中國可說沒有一個資本家，不過大多與小貧之別· 除掉幾個軍閥以外，一兩百萬的家財的都很少，這那裏配得上稱個資本家呢？這不是孫總理親口所說的嗎？所以列甯式共產主義之施行中國，尙非其時呢！

此次的清黨運動和解除上海工人的軍械，是怎麼一回事？請大家評定一下，到底共產黨人有否違反總理的主張？是否反革命？是否搗亂北伐的後方？有否破壞國民革命的工作？想黨內同志，老早舉出很多的確證，來以證實共產黨的罪惡，用不着我多說，但是可笑而太不自量的共產黨，他們竟忘却他們寄生蟲的生活，上了俄帝國主義侵略的當，俄政府竟利用盧布的勢力，收買了許多的走狗陳獨秀徐謙鄧演達這一般甘心賣國的臭東西，做他們宣傳的留聲機，要把我們整個的中國，爲共產主義的試驗場，我們優秀的青年，爲共產主義的犧牲者，實行共產主義而失敗的俄國，已經改變他們的策略—新經濟政策，故意賺使走狗鮑羅廷來我們中國，鼓惑一般盲從的青年，以供他們的支配，把一個中國工業中心的武漢，弄到一場糊塗，呈出四分五裂，所謂無土不豪，無紳不劣，小商人稱爲資本家，自耕農民號叫大地主，現在漢口的工廠都大半破產了，弱小的企業家，也逃之夭夭了，一般稍有田產的農家，也任其田園荒蕪，一溜烟跑開了，所以失業的工人農民，一天多似一天，朝野充斥遊手好閒的遊民，呈出一種無政府的狀態，他們仍然未遂他摧殘的狠心，竟竊據了中央黨部，設立了僞政府，濫用職權，倒行逆施，把忠實的國民黨員，驅的驅，殺的殺，更與勞苦功高的蔣總司令莫大的打擊，提出打倒三民主義的口號，高倡共產主義的實行，稱鮑羅廷爲亦父，敬鮑羅廷如神明，這是何等的大錯而特錯，我們忠實的黨員，豈肯把我總理四十年精血所創的三民主義，一旦斷送於盧布化的共產黨的手嗎？豈肯把我總理滲淡經營的國民黨，完全消滅於此時嗎？ 因此，我們就當戒嚴起來，團結起來，肅清黨內不良份子，驅逐破壞國民革命的共產黨人，所謂清黨運動，就是這個的意義·

所以我敢武斷而且鄭重的說：我們國民黨黨員都是向前衝鋒的，都是勇往直前的，並沒有一個向左轉或向右轉，簡單說：凡是 國民黨黨員·都是團結一致·站在三民主義旗幟之下·什麼右派呀·左派呀·完全是搗亂的共產黨用以挑撥我們國民黨員間的感情· 破壞國民革命成功的策略·我們相信國民黨員只有三民主義一條路走，站在一個主義之下斷沒有分爲左右，共產黨所提的論調，完全是根本的錯誤，現在共產黨已大部肅清了，希望全國的同志們·在這裏清黨運動期中·趕快把黨之組織嚴密起來·團結起來·提高黨的威權·謹防跨黨份子·潛伏黨內·免將來的隱憂· 這一點 就是同志們眼 前最大任務呵·

打倒擁護五色國旗的國家主義派！嚴防研究系分子混入各級機關！

沈鼎銘

清黨運動之必須擴大，巳經是爲一般忠實國民黨同志所認識清楚的了，我以爲在擴大的清黨運動中，應有一個一定的程序，才能收實際的效果· 正如去年國民革命軍北伐，先打倒吳佩孚，次打孫傳芳，等吳佩孚孫傳芳都被打倒之後，再打張作霖· 程序清楚，目標正確，有了一致努力的方向，然後鳴鼓而攻之，戰無不勝，攻無不取· 國民革命軍的勝利雖別有原因，然程序清楚，却是一個最收成效的戰略·

清黨運動亦然· 現在共產黨還沒有完全肅清，而投機分子却在本黨清黨運動中，高叫着—

現在眞是我們活動的好機會呀！

的口號在南京上海大肆活動，拿出他們平生最拿手的鑽營本事來，想弄幾個官做，手長腿快的巳經是身居高位，大賊其—

我原來就是三民主義的信徒·

這種事實，在最近一個月來發現的很多· 這些做官思想充滿了腦子的投機分子，混了進來，不特於本黨政綱之實現，毫無補助，且將直接危害國民革命工作之發展· 因爲他們在以前，或者最近都曾有過對本黨加以陷害的陰謀，最少對於本黨的主義也曾譏詰過的· 他們之來，於國民黨，於國民政府，於國民革命，只有危險，而無補助，是很顯然的了·

中國國民黨之以黨治國，固然不是以黨人治國，而是以黨治國，但是從前傾陷本黨的，在本黨得勢的時候，混了進來，我們是無法保障他們不在本黨內部作怪的· 所以本黨在現在的清黨運動中，應當擴大範圍，同時來清理這些投機分子· 而清理投機分子也是要分清程序舉行的，

在最近的各派投機分子中活動得最猛烈 而其傾陷國民黨的罪狀也十分昭彰的·當首推國家主義派和研究系·

研究系是國民黨的正面敵人· 民國成立以來，幾次的叛逆事件，如袁世凱稱帝，張勛復辟，曹錕賄選等，那一次也少不了研究系的分子間接或直接參加· 現在的北京政府，就是研究系的大舞台，兩個月前在上海助孫傳芳爲惡的丁文江，就是一個頂頂大名的研究系· 聽說國民革命軍來到上海以後，他們又在暗中搗鬼，想破壞國民政府的財政計劃· 似此，研究系可說是一班帝國主義者，和軍閥的走狗的一個集團· 而現在他們居然紛紛想混入國民政府及國民革命軍的各級機關來，我們能不嚴厲的防止嗎？

國家主義派在 思想上雖然是開倒車，但還有可原諒的地方· 不過在過去半年中，他們的工作太令我們不滿· 醒獅週報曾由孫傳芳 通令他的 治下各機關購閱· 而今年一月一日在北京 南京等地舉行 的擁護五色國旗運動· 誣青天白日滿地紅旗爲赤化·太令人齒冷了· 青天白日滿地紅旗是興中會時代孫總理製定的革命旗，稍明中國革命史者，莫不知之· 國家主義派因爲懷恨共產黨而辦出這種幼稚的事情來，足見他們對於國民革命並沒有明白的認識，所以不惜爲軍閥張目· 而到了現在，青天白日滿地紅的旗，飄揚大江南北，他們却鑽營奔走，將最近的一段醜史忘却，大呼曰：

『現在國民黨把共產黨肅清了·我們應該來同國民黨合作呀！』

其寡廉鮮恥，也夠相當程度了· 所以我今天特爲提出這兩個口號來請國民黨的同志們在最近的時期內，要注意！

打倒擁護五色國旗的國家主義派！

嚴防研究系分子混入各級機關！

編者園地

全秋痕

共產黨員陰謀毒，跨進黨來特狠心，忘情負義，冒牌鼠竊，舉國羣起驅逐……消滅！

帝國主義可惡極，圖攫中華使爪牙，工具失掉，自顧不暇，革命軍到末打，……回家！（紛紛準備回國）

萬惡軍閥實病狂，窮兵黷武利祿忙，陽假民意，陰背民行，國民起來打倒，……完塲！

土豪劣紳詭計多，貪官污吏直可恨，一月以前，軍閥走狗，現在從事國民……革命！一笑

感染淋濁仍經各種醫治而未除根者請至旭昇醫院當得有美滿之結果

院址 西藏路四馬路口旭昇醫院電話中央六一五三

院長 留日愛知醫學士 陳旭昇啓

興辦實業

夫肥皂洋燭火柴化粧品等物爲日用必須之品不拘資本多寡人人易於創辦倘有不明製法與計劃等情本行願爲詳告且對於上項各貨原料本行均備公道批發有志欲謀穩厚利者請速賜洽此佈本行兼售九牛牌二虎牌肥田粉及火柴純碱等 上海界路一七二號肇豐行啓

以謀利益

戒烟聖藥

一瓶斷癮

萬福醫院女醫徐慧向春於京津設立戒烟專院包戒鴉片軍政士商紳淑媛戒絕千萬和平王道不攙毒質保無痛苦不出立保單限日戒除詳章索郵

吐不瀉辦事照常無須住院無論病夫孕婦四分便爲普及除毒起見特製斷癮一瓶水無論男女老幼年深大癮均能一分保證戒除每瓶八元〇上海法界霞飛路貝勒路口二七四號

蔣總司令侍從醫長董道蘊證明

萬春醫院之透熱電療法確能根治淋濁

淋濁之害身弱國較烟尤厲觀國人患者之多實堪寒心雖因斯症之難治究亦缺乏專門人才及設備所致耳唯萬春醫院張一峯大學士對於淋病研究有素首先應用淋菌怕熱之原理創用高周波透熱電療法其勦滅淋菌不啻本軍之剷除匪軍無往不克有口皆碑至於療法之穩妥安全奏功迅速除根確實等本侍醫敢以人格擔保斷非彼模倣者所能同日語也

院址四川路橋北垣沿河

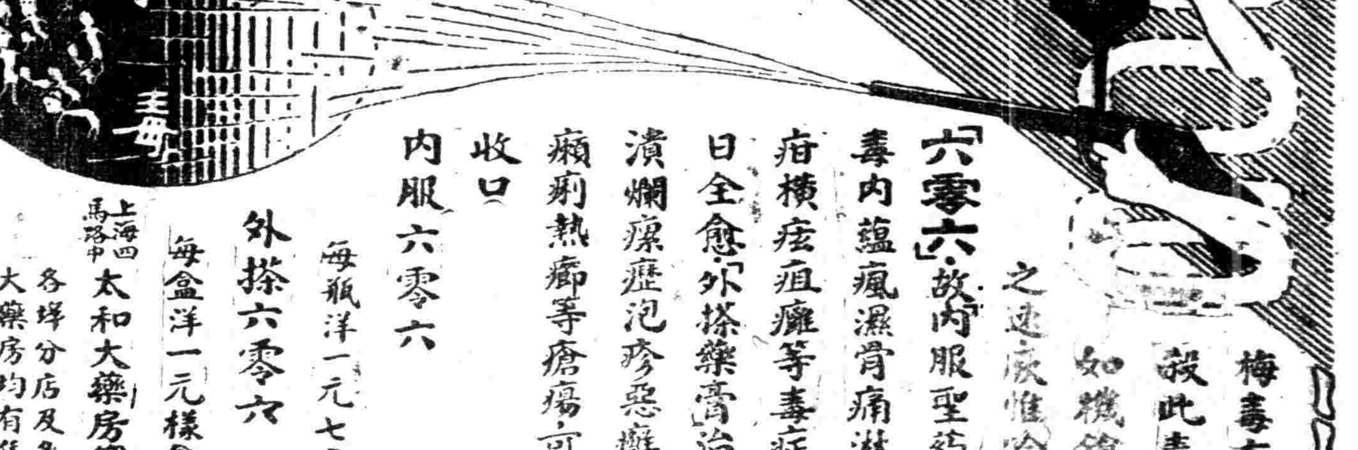

梅毒有毒菌，殺此毒菌有如機鎗掃射之速，惟合滴士「六零六」，故內服「聖藥」治梅毒內蘊瘋濕骨痛淋濁下疳橫痃疽癰等毒症可尅日全愈「外搽藥膏」治梅瘡潰爛瘰癧泡疹惡癬癢疥癩痢熱瘡等瘡瘍可立見收口

內服六零六 每瓶洋一元七角五分

外搽六零六 每盒洋一元樣盒二角

上海四馬路中 太和大藥房總發行

各埠分店及各大藥房均有售

中國國民黨是領導國民革命以求中國之自由平等
東路前敵總指揮部政治部

天蟾舞臺（男女合演）更改時刻通告

現因華租兩界夜間交通不便暫時更改時刻演唱日戲准每日午後一時開鑼八時爲止准今日起開演務希各界注意焉

天蟾舞台 十三日戲

花樓一元 官廳一元 包廂八角 正廳四角 頭等二角 三層 特等三角

陸樹田 劉龍秋 劉奎官 白牡丹 劉漢臣 麒麟童 琴雪芳 王芸芳 高百歲 郭玉蓉 董志揚 于振廷

◀頭本二本龍鳳帕▶

法界共舞台 男女合演 四月十三 夜戲 五點半開 十一點爲止

小蘭春 林樹森 張少泉 菊麗王 粉花川 姚玉英 姚玉蘭 小英蘭 于雨亭

獻地圖 新甯武關 陰陽河 全本大宋奇案

大舞台啓事

刻因租界戒嚴交通不便暫時更改時刻於今日起一點鐘開鑼七點鐘爲止特此聲明

大舞台 四月十三 夜戲 新戲

價目 六角 五角 三角 二角

賈璧雲 劉蕙琴 刁劉氏 梅春 張榮奎 轅門斬子 毛燕秋 全本鳳凰山 殷春虎 陳佩卿 打鼓罵曹 李瑞亭 姚俊卿 毛韻珂 李春利 張桂芬（全本黃鶴樓）

城南通俗影戲院 大東門 小南門 北門 每星期換片二次

中國武術影片十國（時間）

今天日夜開演 五日開映 影片連環 日戲兩時半 夜戲開演 七時 九時 演場

〇〇〇〇〇〇〇〇〇〇〇〇（亂世英雄）〇〇〇〇〇〇〇〇〇〇〇〇

價目 一元 四角 二角

華創公司出品

共和影戲院 西門外方浜橋 星期二星期四星期日皆換片

◀尚武驚險最新佳片▶ 今天日夜開映

胭脂馬

（寰球公司最新出品）

加映最新滑稽片兩本

時刻 日戲二點半起 夜戲八點起

價目 特別包廂一元 普通包廂六角 正廳小洋四角 正廳小洋二角 幼童減半收費

先施屋頂樂園

大京班 易社男子新劇

特煩應君寶蓮 新排烈國歷史傑作好戲 二本西施（准十五日夜起演）

特煩朱君玉完 新排連台全部勸世新劇 濟公活佛（即日起演）

國產影片 奇峯突出 日夜開映

新新屋頂花園

時間依舊 照常營業

每日十二點起開場至夜間十二點止

◀新聲大劇場▶ 新編歷史好戲 真刀真槍 三本女俠 四本紅蝴蝶 特別打武 准本月十六夜初次起演

鐘社 新編全部國民伐軍人事軍新劇 特別佈景 蔣介石北伐記 全新軍服 准於十六夜初次開演

永安天韻樓

髦兒京戲 鳳儀班新排歷史名劇預告

二本 乾隆遊江南

頭本開演後博得觀客熱烈歡迎深感盡激二現本已趕排不日即行開演

大世界 新定時刻一覽表

文明戲場 文明新戲 紅子技術 警人藝術 女子跳舞 一點至十一點半

共和廳 南方歌劇 華芳會唱 半點至夜八點半止

甬戲魔術場 甯波戲 少林會 科天影 半點至十一點半

樓下新廳 女子四簧 紹興文戲 十景歌劇 半點至十一點半

樓下書場 陸康侯水滸 唐再良三國 楊筱亭白蛇傳 楊稼馨雙珠鳳 半點至十一點

樓上南場 孫是娥申曲 蘇錫新戲 周珊山蘇灘 半點至十一點半

樓上北場 女子宣卷 化裝蘇灘 星期蘇灘 王美玉 半點至十一點半

樓上東場 王兆麟 李品芬 于桂芬 吉三人 許人笑 北方雜耍 二點至十點

樓下新場 男女揚州戲 奇巧扯鈴 童子團藝術 半點至十一點半

北京大戲院

最新建築規模宏大中國唯一之影戲院

北京路貴州路口 電話中央七四一〇

星期四・五・六日開映 日戲三時 五時半 夜戲九時

少女奇緣

價目 日戲 正廳小洋三角 樓廳小洋六角 花樓小洋九角 夜戲 正廳小洋四角 樓廳小洋八角 花樓大洋一元

虹口大影戲院 虹口乍浦路口 電話北一四八

每逢星期一四更換新片

今天日夜開演

轟動全球唯一科學愛情理想巨片

古國奇緣

此片中加印中文說明書

時間 每日下午三點 第一次 七點 第二次 九點 第三次鐘

價目 樓上三角 樓下二角 幼童減半 日夜一律

感謝名醫

鄙人患淋病有年歷延中西醫家醫治均屬罔效且愈轉愈劇痛苦不堪後幸友人介紹躉至四馬路西頭跑馬廳陳旭昇醫院經院長愛知醫學士陳旭昇用德國最新式透熱電療未及一週便已霍然眞海上首屈一指之名醫也惟陳院長心存濟世對於手術藥物取費低廉無從厚報用擬本末登諸報端以誌銘感再陳院長於內外疑難各症皆積有研究藥物器械又不惜重貲購取最新式者應用故凡就醫者皆覺費省效速頌不去口醫例門診一元二角出診五元四角院址西藏路四馬路口旭昇醫院電話中央六一五三 趙傑謹白

林志華敬謝醫學博士吳國卿先生治愈血症

鄙人前患溺血屢治未愈勢頗危險承蒙友人告知醫學博士吳國卿先生治療各科診斷最爲精詳而治血症經驗尤多立請到舍救治果然立見功效現已全愈愧無以報爰刊本報申謝藉告病家知所問津焉 醫寓在北四川路大德里對面厚德街五號洋房 分診所北四川路蓬路西首四百七十號 電話北一一七六

上海銀樓大同業本日門售

赤金每兩洋五十六元〇角 紋銀每兩洋一元六角五分

白濁專家醫生 姚佐頓 白濁丸

諸君曾服諸般白濁丸不靈者不可不試

每瓶二元小瓶一元

總發行所上海三馬路大舞台對面▲姚佐頓大藥房

先施永安及各藥房均有代售

打倒一切劣品 挽回外溢利權 鞏固實業基礎 倡吸國產名煙

大聯珠

大衆歡迎

老牌國貨

中國南洋兄弟烟草公司出品

谿公撰稿